QUEIXAM-SE OS PRACINHAS
5ª PAGINA

O ROMANCE DA VIDA DE CHOPPIN
11ª PAGINA

PERDERÁ OS PONTOS O VASCO?
9ª PAGINA

O DISCURSO DO BRIGADEIRO
3ª PAGINA

EDIÇÃO DE HOJE:
12 PÁGINAS
40 Centavos

Diario Carioca

Terça-feira
14 DE AGOSTO DE 1945

Fundador: J. E. DE MACEDO SOARES

ANO XVIII — RIO DE JANEIRO — Diretor: HORACIO DE CARVALHO JUNIOR — PRAÇA TIRADENTES N.º 77 — N.º 5.264

"Quanto mais me aproximo do povo de Minas, mais aprecio a energica vitalidade do seu carater e as surpreendentes reservas de perseverança e idealismo que o definem" — começou o Brigadeiro no seu discurso de Barbacena.

RENDEU-SE O JAPÃO

15.000 PESSOAS APLAUDIRAM O BRIGADEIRO EM BARBACENA

Impressões do comicio — Muita gente dormiu nos automoveis por falta de acomodações — Coincidencias historicas — Os municipios mineiros que se fizeram representar — Os oradores

Seguramente 15.000 pessoas se comprimiram, durante mais de cinco horas, naquele trecho de rua de cento e tantos metros de comprimento por uns quarenta, em média, de largura, em frente ao solar dos Andradas, local do comicio de anteontem, em Barbacena. Estas simples afirmações valem como a consagração definitiva do povo barbacenense á candidatura Eduardo Gomes.

Outrossim, pode-se aferir do sucesso do comicio pelo fato que tão grande foi a afluencia das delegações dos distritos e municipios vizinhos de Barbacena, que muitas pessoas foram obrigadas a dormir nos automoveis ou a embarcar no noturno, porquanto todas acomodações dos hoteis se esgotaram.

Por outra parte, deve ser acentuada a importancia de Barbacena, como centro politico, por força da sua condição de capital da zona do Cam-

(Conclue na 2ª pag.)

S. FRANCISCO, 14 — Urgente — (U. P.) — A Agencia Domei anuncia que o Japão aceita render-se incondicionalmente aos aliados.

S. FRANCISCO, 14 — Urgente — (U. P.) — A radio de Tóquio anuncia que o imperador vai dar á publicidade uma proclamação comunicando a aceitação de rendição incondicional do Japão.

S. FRANCISCO, 14 — Urgente — (U. P.) — A radio de Tóquio anuncia que o governo japonês está deliberando sobre as condições aliadas de rendição do Japão.

O IMPERADOR ACEITOU

S. FRANCISCO, 14 — Urgente — (U. P.) — A radio de Tóquio informa que a Agencia Domei declara: "O imperador aceitou os termos aliados de Potsdam". Eram 14,49 horas (hora japonesa). A transmissão foi feita em idioma inglês.

WASHINGTON, 14 (U. P.) — A Comissão Federal de Comunicações, tambem captou a radio de Tóquio que transmitiu um despacho da Agencia Domei, dizendo: "O imperador aceitou os termos da deliberação aliada de Potsdam. O Japão rendeu-se incondicionalmente aos aliados".

S. FRANCISCO, 14 (U. P.) — Urgente — Depois de repetir três vezes que o Japão aceitara render-se incondicionalmente, de acordo com a deliberação de Potsdam, a emissora de Tóquio saiu do ar.

TEMEM A REVOLTA EM SHANGHAI

S. FRANCISCO, 13 (United Press) — A emissora de Shanghai revelou que as autoridades miliares japonesas na China preveniram a população contra os "rumores amplamente difundidos", advertindo-a de que se mantenha disciplinada "embore mude a situação da guerra". Aparentemente, a emissora de Shanghai teme uma sublevação po-

(Conclue na 2ª pag.)

MAIS DIA, MENOS DIA

J. E. DE MACEDO SOARES

Uma das maiores leviandades do regime da ditadura, cometida por iniciativa e sob a direta responsabilidade do sr. Getúlio Vargas, foi a expropriação de bens de estrangeiros constantes de empresas nacionais, funcionando legalmente no país. A doutrina nazista o induzia a absorver o potencial econômico estrangeiro aplicando os métodos de rapinagem vigentes na autarquia alemã. O procedimento do govêrno mexicano fortaleceu o nosso ditador na intenção de nacionalizar o capital imigrante, esquecendo, porém, os caminhos judiciários, que o México seguiu para se apoderar das emprêsas do petróleo.

O sr. Getúlio Vargas aproveitou as dificuldades internacionais da guerra e, sob falazes alegações, apropriou-se de ações, debêntures, depósitos bancários de organizações comerciais ou industriais, que pertenciam, mais ou menos, aos grupos financeiros da Brasil Railway.

Desfechado êsse golpe cujas consequências já neste momento são fáceis de prever — entregou êsse acervo a pessoa inidônia e incompetente, divertindo-se com a palhaçada, sabendo perfeitamente os criminosos abusos que iam levando aceleradamente à ruina bens alheios ilegitimamente incorporados ao patrimônio nacional.

Acaba de ser publicado o relatório da gestão das Emprêsas Incorporadas, relativo ao ano de 1944. Não dispomos de espaço e vagar para um completo exame dêsse documento, que constituiria o mais terrível libelo do imoralismo e da incapacidade da ditadura e da tremenda irresponsabilidade de seu chefe no trato dos negócios públicos. Podemos, entretanto, sucintamentte mostrar aos leitores até onde pode ir a temeridade dos agentes de um regime, acobertados pela censura policial e estimulados pelos filtros da propaganda.

Verifica-se que o acervo da Brasil Railway foi, nos quatro anos decorridos, administrado discricionariamente, manejando centenas de milhões de cruzeiros sem dar, jamais, a minima satisfação a ninguém, sem prestar contas, sem recolher ao Tesouro um real de seus lucros e proventos. Entretanto, a simples administração de um acervo foi adquirindo, pouco a pouco, a fôrça e a magnitude de um grande "trust", se bem que desarticulado e desorientado, no qual os lucros de alguns elementos são devorados pelos prejuizos de outros e todo o sistema degrada-se pelos erros e desvios dos seus exploradores.

Inicialmente, a prêsa da Brasil Railway contava com os ganhos da emprêsa da "A Noite". Hoje, o relatório constata os prejuizos da "Indústria Gráfica e Jornalistica" procurando justificar-se com as dificuldades da guerra, que aliás facultaram grandes lucros extraordinários a tôdas as emprêsas congêneres.

A nota mais interessante do relatório é concernente à restituição de títulos pertencentes aos antigos acionistas da "Sorocabana Railway Company" e da "Southern S. Paulo Railway Company", que foram predados pelos agentes do acervo da Brasil Railway, mas depois vomitados pela intervenção enérgica do govêrno britânico. Além dos títulos, os assaltantes deveriam restituir mais de 17 milhões de cruzeiros de juros e dividendos tomados a seus legítimos donos.

O acervo guardava os títulos a restituir, mas o dinheiro já tinha voado em tapar prejuizos, em novas aquisições e novos negócios. O resultado foi recorrer ao Banco do Brasil que emprestou em condições onerosas o dinheiro necessário â restituição. O fato escandaloso não levou o sr. Getúlio Vargas a indagar o destino dos 17 milhões de cruzeiros delapidados nem lhe sugeriu uma prestação de contas tão necessária a cobrir os interêsses do Tesouro.

O principal agente do govêrno no negócio supõe ter assegurada sua imunidade pelos documentos politicos que guarda em carteira. Se tal alegação é inverídica, não podemos recusar que seja verossimil. A ditadura deve ter motivos pessoais de máxima importância para se acomodar aos abusos e extorsões cometidos na gestão do acervo da "Brasil Railway". Contudo, mais dia, menos dia, o caso será amplamente arejado e iluminado. As reclamações das vítimas e interessados não podem tardar. As exigências da opinião pública, por sua vez, não devem ser iludidas nem haverá no futuro govêrno honrado capaz de as enganar.

ESMAGADAS AS DEFESAS NIPONICAS

AVANÇAM SOBRE HARBIN OS EXERCITOS SOVIETICOS — ATACADA A LINHA CORÉIA-MONGOLIA — DESEMBARQUE NO SAKALINA

LONDRES, 13 (Por J. Higginbotham, correspondente da United Press) — Tres exercitos siberianos soviéticos venceram a resistencia nipônica em seus centros principais e esmagaram as defesas inimigas, num movimento convergente, pelo leste, norte e noroeste, para o grande centro ferroviário de Harbin. O comunicado transmitido pela emissora de Moscou dá a entender que as tropas russas obrigaram o Exército do Kwangtung a retroceder de modo semelhante ao retrocesso das forças nazistas na Europa.

A ala oriental da ofensiva soviética realizou avanços em media de quarenta e cinco quilometros numa ampla frente, acreditando-se que as suas vanguardas se acham a duzentos e trinta e cinco quilômetros de Harbin, principal centro das comunicações nipônicas na Mandchuria.

Pelo norte, outro poderoso exército avançou quarenta quilômetros, enquanto a terceira coluna avançava pela estrada de ferro oriental chinesa, pelo noroeste.

Aviões de bombardeio soviéticos atacaram violentamente a zona que será percorrida pelas forças terrestres.

No extremo meridional, o Exército de Malinovsky atacou repentinamente na linha ferrea Coreia-Mongólia, flanqueando importantes concentrações de tropas inimigas entrincheiradas na fronteira da Sibéria com a Mandchuria e ocupou Solun e Wangyehmiag.

Novos avanços foram efetuados no momento em que Tóquio anunciava que forças anfibias soviéticah haviam desembarcado em dois pontos na metade meridional da ilha Sakhalina.

(Conclue na 2ª pag.)

QUEREM DIVIDIR O PARTIDO RADICAL

A situação na Argentina, sob o governo Peron — Funcionará o P. Comunista

BUENOS AIRES, 13 (U. P.) — O Ministerio esteve reunido hoje durante uma hora, sem que fosse emitido nenhum comunicado. Os esforços do governo para dividir o partido radical avançaram um passo mais com a nomeação de Emilio Cipolletti para interventor na provincia de San Juan. Cipolletti foi anteriormente elemento politico importante na provincia de Mendoza, contigua a San Juan. Supõe-se que, como o ministro do Interior, sr. Quijano, será expulso do partido, de acordo com a norma de afastar a todos os membros que colaboraram com o governo. Circulos politicos acreditam que talvez sejam eleitos outros elementos radicais para interventores provinciais.

FUNCIONA O PARTIDO COMUNISTA

BUENOS AIRES, 13 (U. P.) — O ministro do Interior, em

(Conclue na 2ª pag.)

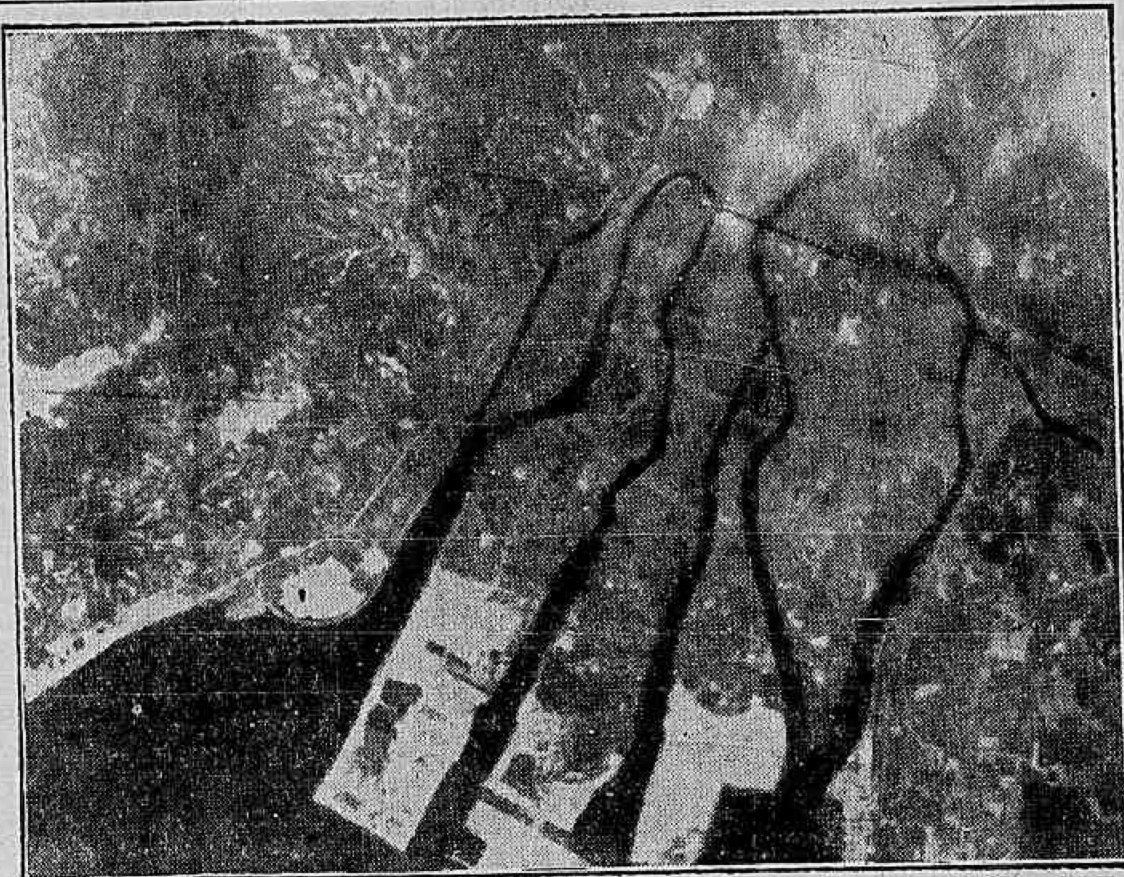

AQUI ERA HIROSHIMA — Fotografia apanhada pelo serviço de reconhecimento aereo do Exercito americano após a explosão da bomba atomica sobre a cidade niponica. Podem-se observar perfeitamente as profundas rupturas do solo e a completa devastação da superficie (Foto INP—DC)

REINICIO DA OFENSIVA AEREA

GAUM, 14 (U. P.) — Anuncia-se que centenas de Super-Fortalezas Voadoras norte-americanas quebraram a tregua que vinham mantendo nas operações contra o Japão e atacaram esta manhã numerosas cidades niponicas com milhões de quilos explosivos de bombas incendiarias. Ao que parece a ofensiva aérea aliada em vasta escala contra o Japão reiniciou hoje com a finalidade de forçar os nipões a se render antes que todo o país seja inteiramente arrasado.

TODOS QUEREM...

Sanitaristas americanos a caminho da Amazonia

Seguiram ontem, pelo avião da Panair, com destino a Belem, os drs. Servulo Lima, superintendente do SESP e Eugene P. Campbell, da Missão Tecnica Norte-Americana; o coronel Harold B. Gotass, do Corpo de Engenharia do Exercito Norte-Americano, vice-presidente executivo do Instituto de Assuntos Interamericanos e diretor da Divisão de Saude e Saneamento do mesmo Instituto e o tenente coronel medico Einor H. Cristopherson, que vinha exercendo a chefia da Missão Tecnica Norte-Americana, que vão presidir ás solenidades de inauguração de uma serie de hospitais e centros de saude, construidos na Amazonia pelo SESP em colaboração com o Instituto de Assuntos Interamericanos.

O governo paraguaio condecora uma senhora brasileira

O governo do Paraguai acaba de conceder a condecoração da "Ordem Nacional do Merito" no grau de Cavalheiro, á sra. Eunice Weawer, presidente da Federação de Assistencia aos Lazaros do Brasil, atendendo á sua eficiente colaboração e apoio á entidade similiar paraguaia.

Ajuste de contas dos novos aspirantes

O general Aristoteles de Sousa Dantas, comandante da Escola Militar, de Rezende, avisa por nosso intermedio, que o ajuste de contas dos novos aspirantes a oficial será naquele Estabelecimento, amanhã, 4.ª-feira, ás 8 horas, para os das armas de Infantaria e Engenharia e na 5.ª-feira, ás mesmas horas, para os aspirantes de Cavalaria e Artilharia.

QUEREM DIVIDIR O PARTIDO RADICAL

(Conclusão da 1ª pag.)

resposta á pergunta sobre a reabertura do Partido Comunista, autorizou a existencia da sede da referida organização ao mesmo tempo em que ofereceu garantia do Poder Executivo para a normal existencia de todos os nucleos partidarios comunistas. A sede principal do Partido Comunista Argentino tinha sido fechada pela policia sabado passado.

REPERCUSSÃO EM MOSCOU

LONDRES, 13 (U. P.) — A "Exchange Telegraph", em despacho de Moscou, reproduz os seguintes trechos de um artigo da revista "Bolshevik", tratando da situação na Argentina:

"A camarilha de Peron está apoiada somente pelos grupos mais reacionarios de financistas, latifundarios e organizações pro-fascistas. O descontentamento do povo cresce e os cumplices fascistas da Alemanha hitlerista tiram vantagens das dificuldades internas, assim como dos negocios exteriores, não somente para se manterem no poder, mas para estabelecer cunhas entre as Nações Unidas transformando a Argentina em membro da organização cujo objetivo é assegurar a paz e a segurança."

Prosseguindo, diz o artigo: "As razões vêm do fato de que as atividades da Inglaterra e dos Estados Unidos em relação á Argentina não foram decisivas nem compativeis com a situação... O hitlerismo plantou as suas raizes profundamente, muito alem dos limites da Alemanha. Foram estabelecidas bases militares e materiais na Argentina para o renascimento do fascismo alemão e para o desenvolvimento de atividades clandestinas do derrotado Estado Maior germanico.

Eis o que se está registando na Argentina, ameaçando a paz internacional e o brilhante futuro da humanidade. As bases alemãs na Argentina devem ser destruidas.

15.000 PESSOAS APLAUDIRAM O BRIGADEIRO EM BARBACENA

(Conclusão da 1ª pag.)

no. Nas ultimas eleições, Barbacena compareceu ás urnas com o segundo eleitorado do Estado de Minas. Em 1937, já tinha alistado 28.000 eleitores, quando sobreveio o golpe do dia 10 de novembro. Finalmente, houve epoca em que seu povo foi representado por dois deputados federais, dois estaduais e um senador estadual.

DELEGAÇÕES MUNICIPAIS

Já assinalamos que muitos foram os municipios mineiros que, vencendo todas as dificuldades de transporte, conseguiram fazer com que suas numerosas delegações chegassem a tempo de participar do comicio. Só de Juiz de Fóra, a caravana contava com duzentas pessoas, lotando dez automoveis e cinco onibus.

Além de Juiz de Fóra, se fizeram representar os seguintes municipios: Conselheiro Lafaiete, Carandaí, Alto Rio Dôce, Piranga, Rio Espera, Senador Firmino, João Ribeiro, Santos Dumont, Mercês, Guaraní, Leopoldina, Pomba, Cataguazes, Tiradentes, São João Del Rei, Oliveira, Passa Tempo, Lima Duarte, Andrelandia, Bias Fortes, Belo Horizonte e todos os distritos do municipio de Barbacena e quase todos os distritos dos demais municipios.

COINCIDENCIA HISTORICA

A exemplo do que se verificou em Belo Horizonte, os lenços brancos "de Teofilo Otoni", agitados permanentemente, constituiram uma das notas de maior vibração do comicio de Barbacena.

E' de ser assinalada a coincidencia de ter sido Barbacena a séde da revolução de 1842, quando Teofilo Otoni trouxe para a historia propria a tradição dos lenços brancos, e que já agora tambem se incorporam de forma definitiva á tradição da atual campanha de libertação.

LOCAL DO COMICIO

— O grande — pode-se dizer — comicio de Barbacena, realizou-se nas sacadas do solar dos Andradas Mineiros. Ali foi morar Antonio Carlos, irmão de José Bonifacio, o moço, após o seu casamento com u'a moça da familia barbacenense Lima Duarte, na segunda metade do seculo passado e ali nasceram os irmãos Antonio Carlos e José Bonifacio.

Apresentavam-se as sacadas do velho solar ornamentadas por quatro bandeiras brasileiras, dominando as seis da UDN, as quais são representadas por duas listas horizontais em verde e amarelo, com o emblema branco da UDN em vertical, circundado pelas estrelas representativas dos Estados sobre fundo azul.

Assinalando, mais uma vez, que jamais Barbacena conheceu concorrencia igual em comicios desta ordem, só comparaveis aos movimentos populares da Semana Santa, devemos informar ainda que os discursos foram irradiados pela Emissora Associada Radio Guarani e transmitidos ao povo por meio de seis alto-falantes.

OS ORADORES

Os discursos, cujos resumos damos em separado, obedeceram á seguinte ordem:

1º) — sr. José Bonifacio Filho, chefe da oposição barbacenense, saudando o brigadeiro Eduardo Gomes.
2º) — sr. Virgilio Melo Franco.
3º) — sr. José Américo.
4º) — sr. Juraci Magalhães.
5º) — brigadeiro Eduardo Gomes.
6º) — Padre Dutra.
7º) — sr. Domingos Velasco.
8º) — sr. Daniel de Carvalho.
9º) — sr. Paulo Pinheiro Chagas.
10º) — comandante Saint Brisson.
11º) — senhora Maria Rita Soares.
12º) — sr. Lincoln Prates.
13º) — sr. Eustaquio Alves.
14º) — sr. Geraldo Rezende.
15º) — sr. Pedro Aleixo.
16º) — professor Viana Junior, pela frente academica de Juiz de Fóra.

E' caso da Justiça do Trabalho

O ministro do Trabalho, no processo em que é interessado José Maria Pinto, proprietario de uma barbearia, aprovou parecer considerando o caso de alçada da Justiça do Trabalho.

O requerente solicitou insenção do pagamento de 50% do salario devido ao seu empregado, tendo o parecer concluido que há, de fato, uma situação juridica de impossibilidade de satisfação do debito.

Conferenciaram com o gen. Góis Monteiro

O ministro Góis Monteiro recebeu, ontem em seu gabinete de trabalho, no Palacio do Exercito, os titulares do Trabalho e da Educação, os generais ministro Silva Junior, Eurico Dutra, Newton Cavalcanti, Valentim Benicio da Silva, Ari Pires, Agostinho dos Santos, Canrobert P. da Costa e Francisco Borges Fortes de Oliveira, ministro Silvestre Pericles, do Tribunal de Contas, e coronel Danton Teixeira, diretor de Recrutamento.

Para hoje a resposta

(Conclusão da 1ª pag.)

pular animada pelas noticias da proxima rendição do Japão. A emissora de Shanghai, controlada pelos japoneses, transmitiu a seguinte proclamação: "Embora mude a situação de guerra as forças expedicionarias japonesas adotarão uma atitude firme e justa sob a mais estrita disciplina para a manutenção da paz e da ordem". Acrescenta a mesma proclamação que se alguem esquecer a "verdadeira politica japonesa e iniciar ações que possam comprometer a paz ou demonstrar falta de respeito pela autoridade e prestigio dos japoneses, as forças niponicas tomarão medidas decisivas para enfrentar a situação". São muitos os tolos que especulam sobre falsas noticias sem pensar nelas. Assim a desorientada a consciencia popular o que é lamentavel". A transmissão referida foi captada depois da emissora de Toquio ter anunciado que o governo recebera a nota aliada de rendição, na manhã de hoje.

UM GABINETE DE PAZ

LONDRES, 13 (U. P.) — A formação de um "gabinete de paz" genuinamente japonês para governar o reduzido imperio sob a autoridade do Supremo Comandante Aliado tem sido objeto de intensa especulação nos circulos diplomaticos, mas os meios bem informados mencionavam esta noite que, até o presente, não havia surgido qualquer nome como provavel para o cargo de primeiro ministro.

Não se considera provavel que o chefe do novo gabinete japonês — se é que o Japão conquistado tiver permissão de manter um gabinete para administrar suas ilhas — possa ser escolhido entre os homens que tenham encabeçado governos japoneses nos ultimos dez ou vinte anos.

Aliás, dois dentre estes ultimos, o principe Fuminaro Konoye e Mamoru Shigemitsu, são mencionados frequentemente, mas fontes muito chegadas ao Foreign Office julgam que nenhum dos dois é, mesmo de leve, aceitavel pelas Nações Unidas vitoriosas.

ESMAGADAS AS DEFESAS NIPONICAS

(Conclusão da 1ª pag.)

lina, ao norte da ilha de Hokaido.

A batalha das comunicações está se desenvolvendo, como se esperava, de acordo com métodos clássicos do Exército Vermelho. A irrupção de Malinovsky na grande cadeia de montanhas de Khingan resultou na captura da cidade ferroviária de Mendukel, no passo de Yolo. Duzentas e trinta milhas para o sul, as tropas de assalto Wangyehmiao, e assim as suas forças ficaram a cavaleiro das duas principais ferrovias na Mandchuria Central.

A coluna setentrional de Malinovsky avança para cortar a estrada de ferro Hailar-Harbin, no seu principal ponto para oeste, enquanto a coluna meridional já transpôs as montanhas em Wangyehmiao sobre a ferrovia que leva a Hsinking, que fica a 230 milhas em linha reta de Harbin.

Por outro lado, as forças de Maretskov avançam rapidamente a partir a provincia marítima de Primorie, tendo capturado a grande estação ferroviária de Hulin, dominando desse modo o terminal da linha de 165 milhas que liga a ferrovia Vladivostok-Khabarovsk com outra linha que parte da Coréia para o norte, até a Sibéria.

Capturando também a estação de Linkou, Meretskov não somente conquistou uma rota de abastecimento para as suas forças que agora se aproximam da planície, onde se podem esperar avanços fulminantes, mas penetrou na linha que finalmente servirá para a conquista da Coréia, iniciada tão bem ontem com a captura pela infantaria da Marinha soviética de Rashin e Yuki.

O Segundo Exército do comando do general Maxim A. Purkayev, no Extremo Oriente, está avançando entre os rios Ussuri e Sungari, oferecendo outra ameaça a Harbin, pelo nordeste, que já englobou a maior parte da "orelha" nordeste do Mandchu-Kuo.

Esta ofensiva, que se desenvolve pelo rio Sungari, semelhante a uma corrente caudalosa se precipitando das montanhas da Mongólia, alcançou posições a doze milhas de Fuchin, importante junção ferroviária que controla as linhas para Harbin e a Córeia, via Hinsking.

O comunicado expedido pelo Alto Comando soviético deixou de mencionar o flanco ocidental do Segundo Exército de Purkayer, que está cobrindo uma frente de 875 milhas desde a fronteira norte do Mandchukuo.

Essas forças, que descem pela ferrovia Blagoveschenk-Harbin, segundo as ultimas informações, estavam em Sunho, cêrca de 29 milhas ao norte de Harbin.

A escassez de noticias verificada é interpretada como uma precaução do comando soviético, afim de não revelar os verdadeiros movimentos que se processaram hoje, como se supõe, em ampla escala. Essa precaução foi usada dias atrás, em relação con a ala meridional de Malinovsky, ao sul, que agora já ultrapassou Khingan, em Wangyehmiao, esperando-se que outro avanço espetacular seja revelado quando as forças de Purkayev forem novamente mencionadas em comunicado.

EM AÇÃO, A ESQUADRA RUSSA

LONDRES 13 (U. P.) — A rádio de Moscou anuncia que forças navais soviéticas do Pacífico, sob o comando do almirante Yumasvhev, afundou varios transportes japoneses durante um ataque contra a navegação nipônica do Mar Morto. Outros transportes japoneses foram afundados nos proprios portos nipônicos.

A PARTICIPAÇÃO DA MULHER MINEIRA

Um episodio á margem do comicio de Barbacena — Reune-se hoje o Diretorio Nacional da UDN — A chegada do sr. Luiz Aranha — O "meeting" de amanhã em Terezina

A vibração do povo mineiro pela candidatura Eduardo Gomes é de toda gente. Minas, a cada oportunidade que se renova, demonstra claramente o que pensa e o que quer. Cada comicio em Minas é uma repetição do anterior, em materia de unanimidade popular e de entusiasmo.

Assim foi em Belo Horizonte. Assim foi em Barbacena. Ninguem se exclui deste ato de participação. E' a gente de todas as idades, são as mulheres, de habito retraidas ás lutas partidaria, que vêm para a rua, para a aclamação e o apoio ao Candidato Nacional.

Ainda agora, em Barbacena, o brigadeiro recebeu uma representação da mulher de Juiz de Fóra. E recebeu de suas mãos o manifesto do "Comité Feminino Pró-Eduardo Gomes" á mulher daquela cidade, com 500 assinaturas.

CHEGA HOJE LUIZ ARANHA — Chega hoje, pelo avião da carreira, o sr. Luiz Aranha, que regressa de sua viagem ao Rio Grande do Sul para continuar a campanha de que é um dos lideres á frente da U. D. N. do Distrito Federal.

Os correligionarios politicos do chefe udenista local preparam-lhe uma grande manifestação por ocasião de seu desembarque, o qual se verificará ás 10,30 horas, no aeroporto Santos Dumont.

O MANIFESTO — E' o seguinte o texto deste documento:

As abaixo assinadas, componentes do Comité Feminino Pró-candidatura Eduardo Gomes á Presidencia de Republica vêm fazer uma caloroso apelo á mulher juizforense, seja qual for a sua idade, o seu estado civil, ou a sua condição social, resida ela na cidade, nas sedes dos Distritos ou no perimetro rural de nosso municipio. Esse apelo é no sentido de que todas as mulheres se congreguem em torno do nome impoluto e glorioso do major-brigadeiro Eduardo Gomes, candidato da União Democratica Nacional á suprema magistratura da Nação, nas eleições de dois de dezembro proximo futuro.

Cidadão honesto, trabalhador, inteligente e culto Eduardo Gomes, merece o nosso aplauso e o nosso apoio, assim como o apoio e o aplauso de todo o povo brasileiro pelas seguintes e principais razões:

1) — Tem um passado limpo, nunca fez profissão da politica, é sincero nas suas atitudes e jamais faltou á palavra empenhada;

2) — E' idealista, grande patriota e nunca traiu os principios da Democracia em regime em que sempre desejou viver o povo brasileiro;

3) — Não tolera o Fascismo e jamais transigiu os regimes totalitarios que ameaçaram o mundo civilizado e chegaram a dominar na Italia, na Alemanhã e no Japão mesmo quando esse regimes encontraram no seu periodo aureo;

4) — E' catolico praticante, ama a Deus sobre todas as coisas, tem moral comprovada, fé inabalável, e defende os sagrados principios do Cristianismo de que é dotado o povo brasileiro;

5) — Não tem, enfim, compromissos de ordem partidaria que possam prejudicar seu desejo de levar o Brasil a seus gloriosos destinos dentro da Democracia e do mais elevado sentimento cristão;

6) — Por amor a nossos pais, a nossos esposos e a nossos filhos, não podemos mulher, juizforense, ficar indiferentes ao pleito que se aproxima e será decisivo para o futuro de nossa Patria; ainda atribulada com os sacrificios que a guerra lhe impôs, guerra em que fomos envolvido; e a que pagamos pesados tributos com o sangue de nossos filhos bem amados.

Eduardo Gomes, é digno de virtudes civicas está fadado a dar o maximo de suas energias e possibilidades em favor de uma nação maior e mais forte, com a realização imediata de nossas legitimas aspirações de justiça e progresso.

Assim, pois, o Comité Feminino Pró-Eduardo Gomes, fundado nesta cidade no dia ... de julho findo, tudo fará pela vitoria das forças Democraticas do País, para bem de Juiz de Fóra, de Minas e do Brasil.

Ele, por suas comprovadas virtudes civicas está fadada a dar o maximo de suas energias e possibilidades em favor de uma nação maior e mais forte, com a realização imediata de nossas legitimas aspirações de justiça e progresso.

E, espera, com grande jubilo, o apoio de todas as mulheres que conhecem as sérias dificuldades que ... brasileiros, nos dias tormentosos que vivemos. Viva o major-brigadeiro Eduardo Gomes! Viva a União Democratica Nacional! Viva o Brasil!"

REUNIÃO DO DIRETORIO DA UDN — Reune-se hoje, ás 15 horas, na séde da Secretaria da UDN, á rua Nilo Peçanha n. 12, 11º andar, o Diretorio Nacional da União Democratica Nacional, a fim de tratar da estruturação partidaria das forças democraticas da oposição.

COMITE' DE MOÇOS PRO' EDUARDO GOMES — Foi fundado por atuais e ex-alunos do Colegio Pedro II, em colaboração com diversos secundarios desta capital, o Comité de Moços Pró-Eduardo Gomes que se filia á União Democratica Nacional, secção do Distrito Federal, e cujo fim é o de ativar entre os jovens estudantes a campanha a favor do candidato nacional.

Na sua diretoria figuram, dentre outros, os seguintes moços: Wilson Leite Passos, Manoel Egidio dos Santos, Almerio Figueira e Colbert Rangel Coelho.

COMICIO DE TEREZINA — Está despertando grande entusiasmo o comicio a realizar-se na capital piauiense, amanhã. Do Rio seguirá, por avião uma delegação de lideres nacionais e estaduais da U. D. N., com exclusão do coronel Juraci Magalhães, que recaiu da gripe em virtude do esforço feito para comparecer á Barbacena. Um trem especial levará a representação maranhense para o grande "meeting" popular, já batisado pelo espirito das ruas, como "o comicio atomico", dado o efeito catastrófico que deverá produzir sobre a interventoria de Leonidas.

DESMENTINDO O BOLETIM DA PRAÇA MAUA' — Recebemos com pedido de publicação do seu signatario, o seguinte:

"O "Jornal do Comercio" de Recife, em sua edição de hoje, 24 de julho, traz o seguinte telegrama: — "Rio, 23 — "A Noite" diz que o padre Mathias Freire, que representou ... Nacional Constituinte em 1933, é que é primo do sr. José Américo de Almeida, não esconde, na cidade de João Pessoa, o seu desanimo. Ele já não acredita na vitoria do brigadeiro Eduardo Gomes e confia na do general Dutra, afirmando que a luta na Paraiba, é um questão apenas de oposição reduzida ao interventor Rui Carneiro".

"Cumpre-me, em resposta, dizer o seguinte: 1) nunca afirmei "que a luta, na Paraiba, é uma questão apenas de oposição reduzida ao interventor Rui Carneiro." Isto é pura fantasia do euforico noturno carioca. Muitos amigos de Rui Carneiro (como eu) estão do lado do brigadeiro Eduardo Gomes, sem que nossa atitude implique hostilidade pessoal a quem quer que seja; 2) desde 1941, declarei estar fóra de qualquer partido politico, não significando isso, entretanto, desinteresse meu pelos negocios publicos do Brasil. Continuo a ser politico, no melhor sentido do vocabulo, sem direitos nem obrigações de regime partidario; mas, com liberdade de votar e opinar sobre homens e acontecimentos politicos, obedecendo somente aos principios da minha consciencia.

"Para presidente da Republica, nas proximas eleições, darei meu voto ao brigadeiro Eduardo Gomes, como já declarei ao interventor e a muitos outros amigos. Quanto á vitoria do candidato das Oposições Coligadas, aqui na Paraiba, (repito) se o ministro José Americo não vier orientar o eleitorado, é muito provavel que o general Eurico Dutra tenha ganho de causa. Mas, os paraibanos aguardam a presença de José Americo, cuja palavra será ouvida com profunda atenção e fará estremecerem os arraiais contrários porque José Americo é uma das maiores figuras da nacionalidade.

"Assim penso. Assim tenho afirmado. Assim desejo que se realize!

João Pessoa, Paraiba, 24 de julho de 1945 — Rua Duque de Caxias. — Conego Mathias Freire (major honorario do Exército Revolucionario de 1930)".

Enfermo o embaixador Leão Veloso

O embaixador Leão Veloso, ministro das Relações Exteriores não compareceu ontem ao Itamarati por se achar ligeiramente enfermo.

O TEMPO

Tempo — Bom.
Temperatura — Ligeiro declinio.
Ventos — Variavéis, com rajadas frescas.
Maxima — 25,5.
Minima: 17.7.

Prosseguem as investigações em torno do afundamento do "Ajudante"

O Itamarati aguarda o resultado do inquerito — Pesar, tambem, na Colombia pelo sinistro — Os protestos

— O Itamarati está aguardando o resultado da comissão de inquerito para depois informar ao publico, assim concluiu o sr. João Carlos Muniz, secretario geral do Itamarati, a rapida palestra que manteve com o nosso redator, a proposito do afundamento do "Ajudante".

NO ITAMARATI

O afundamento do "Ajudante", provocado pelo abalroamento com a canhoneira "Cartagena", da Colombia, deu origem a varios protestos. Houve, em Manaus, um comicio popular. A Associação Comercial local enviou um telegrama-protesto. E, o que mais revoltou, foi a atitude dos tripulantes da "Cartagena" para com os naufragos do "Ajudante". Como surgissem criticas ao Itamarati, ontem, lá estivemos, procurando nos avistar com o embaixador Leão Veloso. No entanto, o ministro, por se achar adoentado, não compareceu ao Itamarati. Fomos recebidos pelo sr. João Carlos Muniz, secretario geral daquela casa que, cordialmente, se prontificou a nos prestar todos os esclarecimentos.

FATO LAMENTAVEL

Iniciando, disse:

— O que aconteceu foi deveras lamentavel. Entretanto não se pode afirmar que o ato foi proposital.

Tanto assim que o governo colombiano tratou de tomar imediatas providencias sobre o rumoroso caso. As investigações prosseguem na zona do sinistro, comandadas pelo embaixador brasileiro em Bogotá e o nosso consul em Leticia.

Por outro lado não podemos pôr em duvida a cordialidade colombiana em relação ao Brasil.

Tenho certeza que a catastrofe abalou tambem o coração dos colombianos tanto quanto a nós brasileiros.

O presidente da republica da Colombia, o seu ministro das Relações Exteriores e o embaixador desse país nesta Capital enviaram ao governo brasileiro diversos votos de pesar pelo tragico acidente que roubou a vida a tantos patricios nossos.

PROVIDENCIAS DO ITAMARATI

Continuando, acrescenta:

— Sobre o caso dos maltratos infligidos aos nossos patricios pela tripulação do navio colombiano, nada posso adiantar.

Conforme acentuei rigoroso inquerito já está se procedendo no local do sinistro para apurar as responsabilidades.

Benedito Valadares brincando de Hitler

Prossegue a invasão e ocupação do Espirito Santo — O "governador" mostra o mapa das operações no seu quartel general — A dificil posição do "candidato oficial" e do Exercito

Segundo noticias provenientes de Belo Horizonte e de Vitoria, o sr. Valadares, convertido em Hitlerzinho sertanejo, continua a invasão do Estado do Espirito Santo. Com as forças regulares da Força Publica estadual e as tropas de assalto dos seus jagunços, atravessou há muito a fronteira estabelecida pelo Serviço Geografico do Exercito e continua fazendo progresso.

O sr. Benedito já mobilizou todas as forças militares, politicas e economicas para as operações de invasão e anda a mostrar pelos quatro cantos o mapa dos avanços realizados.

No territorio invadido, Valadares adota uma politica de ocupação identica á de Hitler em relação aos paises conquistados da Europa. Prendeu as professoras, coletores e demais autoridades locais e fechou as oito escolas da região invadida.

O "governador" tem, como o morrimente. Compõem este Q. G. os com que se avista e aconsêlha dindelo germanico, seu Estado Maior, srs. Carlos Luz, presidente da Caixa Economica, Ovidio de Abreu e Noraldino Lima, presidente e diretor do Departamento Nacional de Café, Israel Pinheiro e Punaro Bley, diretores da Companhia Vale do Rio Doce. Estado Maior, como se vê, economico-financeiro.

Em consequencia do terror reinante, chegam a Vitoria centenas de refugiados, que narram as cênas dramaticas da ocupação "beneditina".

O Tribunal Eleitoral já está ciente da invasão e do grande aparato militar dado ao caso pelos invasores. E' de esperar que tome alguma providencia, diante do carater nitidamente eleitoral, ou melhor, anti-eleitoral, de que se reveste a aventura do "gauleiter" Valadares.

Dificil é a situação do "candidato oficial" entre a posição de vitima em que se encontra o Espirito Santo, e o seu maior eleitor e presidente do mesmo: o "governador".

Outra posição delicada é a do Exército, que teve a sua autoridade profundamente insultada: o seu unico laudo em questão de limites desrespeitado desta maneira pelos caprichos do sr. Benedito que resolveu brincar de Hitler dentro do Brasil.

Alistaveis os guardas territoriais

Reuniu-se ontem, sob a presidencia do desembargador Afranio Antonio da Costa, o Tribunal Eleitoral do Distrito Federal, tendo aprovado as Instruções a Cartorios Eleitorais.

Respondendo a uma consulta do juiz do Territorio de Ponta Porã, o Tribunal decidiu que são alistavéis os guardas territoriais pertencentes aquele Territorio, pois, apesar do uso de armas, não são os mesmos organizados militarmente.

"SÃO PAULO"
Companhia Nacional de Seguros de Vida
Sucursal no Rio de Janeiro: — AV. RIO BRANCO, 114 - 6.º
DIRETORES
Dr. José Maria Whitaker
Dr Erasmo Teixeira de Assumpção
Dr. J. C. de Macedo Soares

Serão atendidos os funcionários públicos

O POVO E O EXERCITO REAGIRÃO SE AS ELEIÇÕES FOREM BURLADAS

O discurso de Eduardo Gomes no comicio de Barbacena — O elogio de Minas liberal e sofredora — Cabe ao Judiciario uma função ativa na preparação da verdade eleitoral — Ao povo, todo o poder — Se as urnas falharem. .

Foi o seguinte o texto do discurso de Eduardo Gomes no comicio de Barbacena:

"Senhores

Quanto mais me aproximo do povo de Minas, mais aprecio a energica vitalidade do seu carater e as surpreendentes reservas de perseverança e idealismo, que o definem e situam nas linhas de costumes sobrios e modestos, cuja serenidade e moderação confirmam a consciencia de suas responsabilidades e uma honrosa confiança no seu destino. Ainda não se apagaram os ecos do memoravel comicio de Belo Horizonte, cujas orações, impregnadas de superior estimulo, calaram fundo no coração brasileiro, semeando no espirito infortunado de nossos patricios as esperanças do ressurgimento nacional. E já agora, no mesmo territorio santificado pelas lutas da liberdade, retomam os condutores politicos a pregação republicana, auspiciosamente iniciada na capital, para que de outras zonas do populoso Estado se possa irradiar, novamente a palavra democrática mais necessaria nestes dias do que em todos os outros de nossa historia.

"Bem se percebe Minas liberal e sofredora encontra em sua vocação a certeza de superar as provações que lhe têm sido impostas. As angustias curtidas contribuem para o fortalecimento de convicção de que precisa, como nunca, enfrentar e dominar os males da perniciosa politica inaugurada com o falso paternalismo da ditadura — forma singularmente propicia para reduzir uma nação á sombra apatica e humilhada da vontade exclusiva do seu opressor.

Esse nivelamento, que seria o efeito da escravização triunfante, só pode, entretanto, consumar-se nos paises onde o Estado conseguiu substituir-se á sociedade, gradativamente corrompida, inutilizada, sacrificada em todas as suas categorias profissionais e no mais profundo dos seus sentimentos civicos. Então, não se defronta uma nação independente, e sim os despojos de uma pátria. Á essa degradação jamais chegaria o Brasil, não por escrupulo dos governantes, cujo interesse seria, ao contrario, o de seu aniquilamento, mas pelos impulsos espontaneos do organismo social, que resistiu aos deleterios efeitos da infecção fascista, mantendo preservadas as suas qualidades de senso, de clarividencia, de vigilancia.

"O Brasil, como escreveu Rui Barbosa, há vinte e cinco anos, não são os comensais do erario, os sanguessugas da riqueza publica, os falsificadores das eleições. "Não é a massa inconsciente, que oscila da servidão á desordem, mas a coesão organica das unidades pensantes, o oceano das consciencias, a mole das vagas humanas, a onde a Providencia acumula reservas inesgotaveis de calor, de força e de luz para a renovação das nossas energias. É o povo, num desses movimentos seus, em que se descobre toda a sua majestade.

"O poder do povo — quando ele encarna a autoridade suprema da razão e do direito — é a fonte de toda a grandeza de um país e a principal condição para que ele conserve e resguarde a sua independencia. A força moral, de que é depositario, traduz-se facilmente em força material e efetiva. Assim ocorreu, entre nós, em fins de fevereiro, quando as primeiras vozes da clima popular destruiram os odiosos instrumentos que, havia sete anos, encadeavam o pensamento e cidadãos e a atividade dos partidos. Se continua em função o implacavel inimigo da lei, da ordem juridica e da democracia — desapareceu, á primeira rajada, a aparencia de legitimidade, em que pretendia repousar o governo; e apenas significa o espirito irreparavelmente condenado. Dos influxos da verdade se foi desfazendo a cortina de fumo das mistificações da propaganda oficial. O Brasil se conheceu a si mesmo no escandalo da sua indigencia, em solução de um só de seus problemas essenciais, e com as chagas de corrupção e delapidação financeira, que lhe agravam a miseria. Viu que o "Estado Novo" repetira toda concepção moral. Tão grande foi a soma dos desmandos que poucos setores administrativos podem apresentar-se livres de manchas. Tambem no reinado dissipador de Luiz XV, quando se contavam aos milhares as malversações dos dinheiros publicos e o Duque de Choiseul propunha a demissão dos culpados, era tão vasto o numero deles que o monarca deixou de puni-los, para que a Côrte não desaparecesse.

"A nação, sangrando ainda por suas feridas, não se resigna ao cativeiro. Dispõe-se á luta com ardor, com determinação, com bravura. Sabe que processos violentos e corruptores estão sendo empregados com o fim de desvirtuar o voto, á sombra das imperfeições do decreto. Mas apronta-se para opor á fraude a esmagadora maioria dos sufragios autenticos, e para fiscalizar a execução da lei com os remedios capazes de provocar o pronunciamento oportuno e decisivo da magistratura, em correção dos vicios que se verificarem e em repressão das culpas, que forem apuradas".

A MISSÃO ATIVA

"E' uma grande missão a do Judiciario, não só porque se trata do unico poder constitucional, remanescente, mas tambem porque os seus membros — dispondo de garantias que já agora não lhes podem ser arrebatadas — se educaram no respeito e no amor da legalidade e a sua formação intelectual e moral não oferece pontos de contacto com a desordem nascida da prepotencia e da irresponsabilidade.

Aos juizes incumbe a defesa de principios cuja negação importaria na propria inutilidade dos seus cargos. Hoje eles encarnam a autoridade suprema na fase de transição para a normalidade politica. Mantendo a insuspeição de seu oficio, cumpre-lhes não consentir que se lhes mutile a competencia para determinar medidas indispensaveis ao exercicio dos direitos elementares dos cidadãos. Se eles passaram a compôr, em todo o nosso territorio, o quadro da Justiça Eleitoral, não deve escapar a suas atribuições tudo quanto se relacione com o proximo pleito, desde os atos preparatorios formais e a liberdade de propaganda até a apuração das cedulas e o conhecimento de todas as circunstancias que tenham perturbado ou falseado a intenção dos votantes. Se a lei, entre os seus defeitos, não mencionou varios desses encargos, é certo que eles estão compreendidos no complexo de funções peculiares daqueles orgãos, em cuja integridade e ilustração os candidatos confiam. Para que, em plena realidade, a sua ação seja eficiente faz-se mistér que as providencias não se retardem, sempre que estiver em causa um direito de natureza civica ou politica. A antiga legislação havia firmado a regra de que os serviços eleitorais preferem a quaisquer outros. Essa regra deve, por identica razão, aplicar-se aos casos em que a Justiça comum é chamada a impedir ou corrigir abusos de poder, praticados com finalidade partidaria. Quando, por exemplo, se afrontou a nossa educação liberal com o confisco do "Correio Paulistano", não se verificou, apenas, a ofensa á propriedade juridicamente protegida; mas se privou uma agremiação politica de um instrumento valioso para a difusão de suas idéias. Em tais hipoteses, o que se requer seja pronta e adequada á efetiva reparação do dano, o qual se tornará irremediavel desde que intercorram delongas, explicaveis pela tecnica processual, mas incompativeis com o interesse predominante de assegurar a todos os individuos e corporações a participação direta na vida do Estado, através de amplos debates que antecedem a manifestação da vontade coletiva.

"Se, a essa altura dos fatos, se impedir a convocação do eleitorado; se, por motivos inferiores, se protelar a consulta ás urnas ou se vedar o livre pronunciamento delas, — terá a Ditadura praticado uma tão revoltante injuria aos nossos foros de Nação civilizada que há de resistir ao ultrage, mantendo-se fiel ás responsabilidades do futuro, todas as classes vivas da Nação, os civis, frustrados em suas esperanças, e os militares, ofendidos em sua honra de guardiães e defensores da Patria e da Republica.

Tenho, assim, um grande orgulho de brasileiro e de cidadão, ao testemunhar o entusiasmo com que a laboriosa Barbacena se prepara para cumprir as suas obrigações eleitorais. Neste importante centro agricola e industrial, acastela-se o espirito conservador de Minas, para reconquista de prerrogativas que a opressão do passado e para o aperfeiçoamento das instituições, que assegurem o nosso destino de progresso. O país optará, em breve, entre duas concepções, inconciliaveis, de vida e de cultura.

No duelo da liberdade com o despotismo, o lugar dos mineiros está marcado com uma antecipação secular. Hoje, eles estão onde os reclama o relevo da realidade: serão, amanhã, os vitoriosos do pleito; serão, em seguida, o seu proprio governo, no Brasil liberto e redimido".

Nomeada provavelmente esta semana a comissão que calculará o aumento

Duas comissões disputaram a primazia — Dezesseis laudas para contar as agruras do momento — O prestigio da imprensa reafirmado

Os funcionários públicos entregaram ontem ao chefe do Govêrno o memorial da classe expondo as suas reivindicações. Entregaram, por sinal, dois memoriais, porque á última hora apareceu no Catete um segundo comitê, este falando em nome de funcionários civis e militares de todo o Brasil.

A CONCENTRAÇÃO

A Comissão Executiva Central do Movimento Pró Melhoria dos Servidores Públicos havia marcado concentração no Campo do Russel, ás 14 horas. Realmente, com uma pontualidade satisfatoria, afluiram os funcionários, embora as repartições não tivessem encerrado o expediente, como se esperava. Outra prova de que as normas do DASP sobre hora certa são observadas é que ás 14 e meia já inúmeras funcionárias sentiam que a hora do "lunch" havia chegado. Algumas desembrulharam "sandwiches". Outras, menos previdentes, sentaram-se na grama conformadas.

O COMÉRCIO

A esse tempo a eficiência do nosso comércio ambulante não faltou. Apontaram do lado da praia 4 carrocinhas de sorvete e um desses vendedores de pirolito e "tim-tim" que se anunciam a toque de matraca. Todos estudavam as tabelas e sonhavam com as cifras futuras.

RUMO AO CATETE

Faltavam 15 minutos para ás 15 horas quando cêrca de dois mil funcionários rumaram para o Catete, via Praia do Flamengo e Silveira Martins. Á frente seguia a comissão do M. P. M. S. P., precedido por um cartaz contendo essas iniciais do movimento, sem outra saudação. No meio da massa, apenas uma bandeira dos Inapiários.

ENTRA A PRIMEIRA COMISSÃO

Chegados ao Catete, os funcionários vêem o portão lateral aberto e para êle se dirigem. Mas é o sr. Agamemnon de Magalhães que sai num automóvel, tendo ao lado o seu chefe de Gabinete. Volta a onda para a entrada principal e, a custo é contida, para só dar entrada a uma comissão de 18 funcionários e jornalistas, que sobem as escadas rumo ao Salão Amarelo, onde serão recebidos.

INFLAÇÃO

A comissão passa pelo topo da escada, onde o sr. Hugo Mosca lamenta a falta de espaço nos jornais, falando a uma senhorita. Conta que já tem 14 assuntos esperando a vez.

O comandante Mota, da Casa Militar do Chefe do Govêrno, vem atender, em primeiro lugar aos funcionários. De um golpe de vista verifica serem 18 muito elásticos, pois, "a vol d'oiseau", calculavam-se mais de 30 pessoas. Veio a explicação: eram jornalistas. E, com essa palavra mágica, ficou tudo claro.

PRESTIGIO DA IMPRENSA

Chega o sr. Geraldo Mascarenhas e inicia uma palestra com os membros da comissão. Uma voz o interrompe. É o sr. Benedito Mergulhão, colunista do Estado Novo, que se apresenta. O sr. Geraldo Mascarenhas responde-lhe chamando-o pelo nome, depois apressa-se em compulsar a tabela proposta pelos servidores públicos. O sr. Mergulhão declara seus vencimentos. Ganha 3 contos e quatrocentos, fora o que faz na "A Noite". Verifica-se que passará a mais de 4 contos e quinhentos. Não há tempo para um exame muito claro, porque logo a primeira "fan" se denuncia, numa frase de gosto literário um tanto fraco. Estabelece-se uma especie de leilão de prendas, cada um dando mais pelo valor do jornalista, que encabula um pouquinho, mas, não protesta.

Os funcionarios tentam penetrar em massa no Palacio do Cateto

PARAQUEDISTA

Para sua salvação, entra um oficial de gabinete procurando o sr. Romulo Avelar.

— Ele não é da Comissão, responde alguem.

— Mas, tem outra. As duas serão recebidas conjuntamente.

A noticia causa protestos abafados. A Comissão Central fez a propaganda, trabalhou e, afinal, aparece outra para dividir, na hora "h". Sobe a segunda, que é segundo: Comité dos Servidores Publicos Civis e Militares.

O SEGUNDO

A' frente vem o sr. Romulo Avelar, trazendo pela mão uma linda criança de seus 3 anos, vestidinha de veludo azul. Seguem-no duas mocinhas, aparentemente muito jovens para serem admitidas no serviço do Estado, um rapaz tambem muito moço e umas outras 5 pessoas.

Arranjam-se as duas comissões no Salão Amarelo. A primeira, maior, forma á esquerda e a segunda estende-se perto da porta.

ENTRA O CHEFE DO GOVERNO

Logo após entra no Salão o chefe do Governo, que se dirige para a esquerda, recebe palmas e o sr. Luiz Cantuaria Dias Medronho pronuncia um breve discurso de improviso. O M. P. M. S. P. traz um memorial, como já era do conhecimento do sr. Getulio Vargas. Esse Movimento procura, com isto, atender unicamente á necessidade que aflige os funcionarios do Estado em face do encarecimento do custo de vida, não tendo nenhum carater politico. E' o apelo de uma classe que pela natureza mesmo de seus serviços só pode esperar do governo o remedio para suas aflições.

PREPARA-SE O SEGUNDO

O sr. Romulo Avelar traz na mão direita dois maços de papel. Um, mais fino, atado com uma fita verde-amarela, é o seu memorial. Outro, mais grosso, é o discurso. Passa o memorial para uma das senhoritas que o seguem, pega a criança pelo braço e apresenta ao chefe do Governo:

— O afilhado de v. excia..

O sr. Getulio Vargas, diante daquele mau começo, afagou o rosto do menino e se dispôs a ouvir.

FALA O SR. ROMULO

Inicia então o sr. Romulo o seu discurso. Faz calor, no Salão. Do lado de cá ouvem-se resmungos de elementos da Comissão, logo contidos pelos colegas. O sr. Romulo vai ler 16 laudas. Conta detalhes minimos da vida das senhoras dos servidores do Estado, que acumulam funções de empregada e donas de casa enquanto os maridos não podem acumular funções. A esposa do funcionario é a verdadeira martir, porque o servidor publico a si mesmo já deu o nome de "mendigo de casaca". Há prejuizo de todo genero, inclusive por causa do fatal apelo ao néo-malthusianismo.

O MENINO IMPACIENTE

A criança não sabe o grande momento que está vivendo. Brinca no encerado, depois agarra-se ás pernas do orador, que procura desvencilhar-se continuando o discurso. O menino procura apanhar a fita verde-amarela do memorial. O discurso prossegue inexoravel. O sr. Getulio Vargas deve estar repetindo mentalmente que "a grande virtude do estadista é a paciencia". O sr. Geraldo Mascarenhas aproxima-se do orador. Se houver mais outras 5 laudas, é evidente que intervirá. Mas, a quarta lauda é a ultima. Resta apenas uma pequena demora, porque a criança de veludo azul é quem leva a honrosa missão de entregar o memorial.

MAIS DUAS INTERVENÇÕES

A seguir, o sr. Paulo Cotrin reafirma o carater apolitico do Movimento e faz notar ao chefe do Governo que seus lideres não visam nenhuma vantagem pessoal. Responde o chefe do Governo que nomeará breve uma comissão para estudar o assunto, levando em conta as sugestões contidas nos memoriais. O sr. Antonio Lins pede então a inclusão de três membros da Comissão do M.P.M.

(Conclue na 4ª pag.)

SERÁ FRAUDAR A ELEIÇÃO ANTES DE SUA REALIZAÇÃO

A ultima decisão do Tribunal Superior sobre alistamento — Uma entrevista com o sr. Soares Filho — Na pratica, só o governo conseguirá alistar — Contra o espirito da lei e a experiencia — Como se não bastassem os orgãos de compressão oficial

Em face da resolução adotada pelo Superior Tribunal Eleitoral, determinando que entrada dos requerimentos para inscrição fossem feitos pelos proprios alistandos, procuramos ouvir um especialista em materia eleitoral que é o dr. Soares Filho, ex-secretario do Interior do Estado do Rio e, hoje, secretario da União Democratica Nacional naquele Estado. O nosso entrevistado, que está enfermo, atendeu á nossa solicitação, dizendo-nos o seguinte:

— "Chegam ao meu leito de enfermo os écos de uma resolução — que o Superior Tribunal Eleitoral teria tomado, determinando que a entrada do requerimento para inscrição eleitoral fose feita pelo proprio alistando.

CONTRA O ESPIRITO DA LEI

Adotando tal resolução que é absurda e contraria ao espirito da propria lei eleitoral vigente, além de ser o avesso das primeiras instruções gerais formuladas para a qualificação, o Tribunal Superior alia-se ao ministro da Justiça no proposito de dificultar a ampla e livre manifestação da vontade do povo nas urnas a 2 de dezembro.

O espirito de sectarismo partidario, tão do feitio do sr. Agamemnon Magalhães, levaram-no a desprezar as razoaveis e bem fundamentadas emendas da U.D.N., tendentes a facilitar de verdade e com lisura a inscrição eleitoral de todos os cidadãos brasileiros em condições de votarem.

Para possibilitar a todos os partidos a inscrição de seus adeptos, a melhor medida é a que continha o código eleitoral anterior: — a permissão para que o Juiz Eleitoral realize nos varios nucleos eleitorais audiencias especiais para a inscrição dos alistandos.

DIFICULDADES PARA A OPOSIÇÃO, FACILIDADES PARA O GOVERNO

- Essa emenda foi justamente uma das que o sr. ministro da Justiça desprezou. Sem tal medida o deslocamento do eleitor, sobretudo no interior rural do país, acarreta vultosas despesas, que em regra, os partidos de oposição não podem realizar, enquanto o Governo, que dispõe de estradas de ferro, carros e caminhões oficiais, tem para isso todas as facilidades. Acresce neste momento que os partidos oficiais podem dispor de caixas polpudas, formadas pelos grandes beneficiarios dos negocios que os longos anos de ditadura propiciaram.

A faculdade do alistando enviar ao Juiz Eleitoral, por pessoa de sua confiança, o seu requerimento, corrigiria de certo modo a falha propositada e iniqua da lei.

A resolução atual tomada pelo Tribunal Superior representa um ato que frauda nas suas fontes o processo eleitoral, pois deixa quase que exclusivamente nas mãos dos partidos oficiais a possibilidade de realizar a qualificação voluntaria. Aliás, desde o advento do codigo de 1932 venho sustentando que se devem ampliar ao maximo todas as facilidades para o alistamento eleitoral, visto como resultam, dado o mecanismo da lei, inoperantes as fraudes perpetradas nessa fase do processo eleitoral. Isto porque duas condições são apenas exigidas para ser eleitor: ter dezoito anos e saber ler e escrever, sendo a primeira provada documentalmente e a segunda decorrente da assinatura no requerimento.

A FRAUDE NÃO SE FAZ NO ALISTAMENTO

— O que é preciso é que a lei ou as instruções contenham as providencias necessarias para evitar que o eleitor vote mais

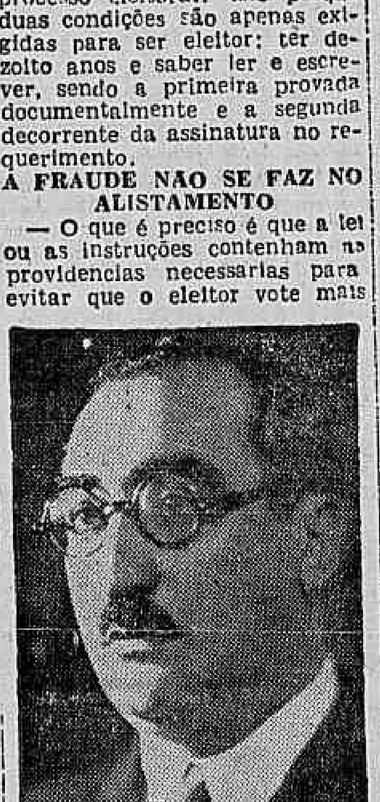

Sr. Soares Filho

de uma vez. Fora disso o alistamento deveria ser facilitado por todos os meios e modos, pois, dessas facilidades nenhum desvirtuamento adviria para a verdade e lisura dos pleitos.

Demais, a circunstancia de um circulo unico em todo o país para a eleição presidencial e de um circulo unico em cada Estado para a eleição de deputados e conselheiros descoroçôa em regra geral manobras fraudulentas que visem a inclusão de pessoas sem condições legais no alistamento eleitoral. É o exemplo que nos vem das eleições realizadas sobre o regime do código eleitoral e sua reforma feita em 1935.

Mas não é só, é preciso contar com a elevação da moral eleitoral do povo brasileiro. A diferença nesse terreno, entre os pleitos anteriores e os posteriores á revolução de 1930 é sensivel.

Por força educativa do codigo eleitoral, os atos atribuidos nesse codigo aos simples cidadãos não foram fraudados, haja visto o atestado de identidade firmado por dois cidadões e que instruia o pedido de qualificação eleitoral. Compreendendo a responsabilidade do ato que a lei lhes atribuia esses cidadões estiveram á altura da confiança neles depositada, tanto assim, que nenhuma reclamação ou recurso contra esses atos foi feita á justiça eleitoral de então.

No Congresso Nacional de Direito Judiciario realizado, creio que em 1936, tive oportunidade de, ao sustentar as vantagens de adotar-se, entre nós, o Juizado de Instrução Criminal, citar o exemplo acima, salientando a força educativa das leis quando realmente elaboradas com a alta finalidade moral e social e executada com espirito de serenidade e justiça. Todas essas considerações induzem á conclusão de que as facilidades do alistamento favorecem a apuração da vontade do povo, sem perigo de fraudes ou deturpações.

JA' BASTAM OS ORGÃOS DE COMPRESSÃO

— Se o Tribunal Superior não se quer tornar cumpli do governo no proposito de fraudar, nas suas fontes, a vontade popular, deve reformar a resolução que estamos discutindo.

Por outro lado, se o Tribunal Superior já admitiu o registo provisorio de partidos, por que não admite, tambem, desde logo, a designação de delegados desses partidos, os quais, tendo suas atribuições e responsabilidades definidas em lei, poderiam se encarregar de todo o expediente da tramitação dos requerimentos e demais papeis eleitorais? Não queira o Tribunal aumentar o desvirtuamente, a permanente, constaneleitoral. Basta, para esse objetivo anti-patriotico e antidemocratico, todo o cortejo de recursos de que a ditadura dispõe e está usando. Principalmente, e permanente, constante, uniforme violencia ou pressão potencial que representa a intromissão nos trabalhos eleitorais do prefeitos e autoridades municipais, munidos que estão, pela coordenação e leis especiais, dos poderes ditatoriais, sobre a economia, a produção, a distribuição dos generos, os transportes e, nos municipios, influindo até na vida normal dos grupos sociais.

UM EXEMPLO: ARI PARREIRAS

— Na historia politica do Estado do Rio temos o exemplo de como se deve proceder nessas circunstancias: o do interventor Ari Parreiras, proibindo qualquer intervenção dos prefeitos e autoridades municipais nos pleitos de 1933 e em 1934.

Não podem ser considerados democratas os interventores que se beneficiam partidariamente dessas intromissões indébitas dos prefeitos e autoridades municipais no processo eleitoral e quanto mais sonoramente proclamam de partidarios da democracia, mais se assemelham aos "mutuyús", cujos passos enganem, pois que a natureza os fez de calcanhares para frente.

SERA' UMA FRAUDE PELA BASE

— Se não se modificar o atual panorama, mesmo que a lei seja respeitada nas ulteriores fases do processo eleitoral, a vontade popular já estará desnaturada pelas dificuldades ou pela pressão oficial na formação do corpo eleitoral.

Contra essa situação todos devem reclamar, principalmente os juizes eleitorais e membros dos Tribunais Eleitorais, que têm responsabilidade de apurar os votos e proclamar os eleitos.

Se assim não o fizerem ficarão por ocasião desses atos na condição de "mortos-vivos", obrigados a expedirem diplomas decorrentes de atos legais secundarios, quando a vontade popular já foi deturpada na sua base, isto é, na formação do corpo eleitoral.

No "Grill" da
Reserva de mesas: Fones, 26-5550 ou 26-5558

Diario Carioca

S. A. DIARIO CARIOCA — Diretoria: Horacio de Carvalho Junior, presidente; Danton Jobim, secretario; J. B. Guimarães, gerente.

PRAÇA TIRADENTES 77 — Telefones: Direção: 22-8023 e 22-1785; Secretaria: 42-5571; Redação: 22-1559; Gerencia: 22-3035; Publicidade: 22-3018; Oficinas: 22-0824.

NUMERO AVULSO: Cr$ 0,40; aos domingos, Cr$ 0,50. Por avião, Cr$ 0,60. Assinaturas: anual, Cr$ 90,00; semestral, Cr$ 50,00.

SUCURSAIS: — São Paulo, rua Xavier de Toledo, 84, 1º and., tel.: 4-0896; Belo Horizonte, rua da Baía, 919, tel.: 2-0765. Curitiba, rua Zamenhof Lima, 220.

ANO XVIII 14—VIII—1945 N. 5.264

A nossa opinião

O POVO DAS GERAIS

"QUANTO mais me aproximo do povo de Minas, mais aprecio a energica vitalidade do seu carater e as surpreendentes reservas de perseverança e idealismo, que o definem e situam nas linhas de costumes sobrios e modestos, cuja serenidade e moderação confirmam a consciencia de suas responsabilidades e uma honrosa confiança nos seus destinos". Com essas palavras o major brigadeiro Eduardo Gomes iniciou o seu curto e expressivo discurso de domingo em Barbacena.

O candidato nacional não poderia ter sido mais feliz no retrato, que pintou, do povo das Gerais. O grande comicio da velha cidade mineira evidenciou a perfeita fidelidade desse retrato. Sentia-se, bem, o quanto é verdadeiro o conceito consagrado de que o mineiro tem a politica na massa do sangue.

Ante o espetaculo civico de ante-ontem, percebe-se a razão por que os mineiros foram durante um largo periodo de nossa historia constitucional a mais eficiente fator de equilibrio de nossa vida politica, representando como que o centro de gravidade das proprias instituições. Sob a aparencia de passividade, ele conta com inesgotaveis reservas de energia, que se traduzem em perseverança ou fidelidade a certos ideais, como notou o brigadeiro Eduardo Gomes.

O "curto periodo", em que se procurou sufocar o genio politico mineiro, o grande Estado mediterraneo o sofreu com paciencia e falsa resignação. O golpe de 10 de novembro provocou um movimento da parte de seus melhores homens publicos, que foi levianamente interpretado pelos governantes da hora como inercia e acomodação. Foi o instinto politico dos mineiros, entretanto, que primeiro descobriu a oportunidade de rasgar a atmosfera densa e ameaçadora da ditadura com um toque de clarim anunciando a alvorada. Essa clarinada foi o "Manifesto Mineiro", congregando homens de varias tendencias, irmanados na "consciencia de suas responsabilidades" e em uma crença comum nos destinos democraticos da nação ou seja nessa "honrosa consciencia nos seus destinos", que não escapou á sintese do brigadeiro.

Retomado, agora, pelo pais o caminho das eleições, Minas se mobilizou quase espontaneamente, como que por milagre, discernindo desde o primeiro minuto onde estava a boa e a má causa, qual a que trazia no seu bojo a promessa de uma solida restauração dos principios republicanos e qual a que se apoderava das bandeiras alheias, numa contrafação escandalosa desses mesmos principios.

Homens rudes do campo constituiam grande parte do enorme auditorio no comicio de Barbacena. Muitos deles vieram dos mais longinquos distritos do municipio e de cidades vizinhas. Nestas ultimas, foram organizadas caravanas. Mas nos distritos o transporte não primou pela eficiencia e tudo o que se fez no sentido de levar os habitantes das diversas localidades a Barbacena foi obra deles proprios, que assim demonstraram o elevado grau de seu civismo. Todos esses mineiros cem por cento permaneceram de pé, comprimidos incrivelmente na praça dos Andradas, durante perto de 10 horas. Diferiam dos habitantes da cidade pela moderação nos aplausos, mas foram dos primeiros a chegar e dos ultimos a sair, retirando-se, tarde da noite, para suas vilas e arraiais. A unica vez que aplaudiram com calor desusado foi quando um orador falou no uso do racionamento como arma politica pelos prefeitos do interior. Isso não revelará que andam inteiramente iludidos os que ainda pensam obter o voto dos lavradores por tais metodos de compressão?

De qualquer modo, o comicio de Barbacena pôs-nos em contacto com o interior de Minas Gerais e deu-nos a impressão de que o eleitorado de cabresto é coisa do passado pelo menos nas regiões mais ricas e populosas do "hinterland". O mineiro continua fiel a seus chefes mas sabe que o voto é secreto e esses chefes não podem obrigá-lo a votar contra a propria consciencia. Desde a revolução de 30 que ele não mais acredita na lenda de que o governo não pode perder. Sabe que o sufragio, tornado secreto, não é mais um instrumento de opressão, mas de libertação. Nesta emergencia, pode transformar-se numa arma contra os que querem escravizá-lo ao talão de racionamento da gasolina, do querosene, do açucar ou do sal.

Eis um fator novo com o qual não estão contando os agentes do sr. Valadares. As "surpreendentes reservas de perseverança e idealismo", disfarçadas nos "costumes sobrios e modestos", de que nos falou o brigadeiro, podem explodir espetacularmente das urnas, a 2 de dezembro, marcando o fim de uma época de mistificações e de miserias, para anunciar o nascimento de uma verdadeira republica no Brasil, desta vez, porém, alicerçada na rocha viva da vontade popular.

Se a ditadura, entretanto, teimar em atravessar-se no caminho da nação, "se se protelar a consulta ás urnas ou se vedar o livre pronunciamento delas", então, como acentuou em seu discurso Eduardo Gomes, será licito apelar para todos os brasileiros civis e militares, no sentido de resistirem a "tão revoltante injuria"; os civis, porque foram "frustrados nas suas esperanças", e os militares, porque "ofendidos em sua honra de guardiães e defensores da patria e da Republica".

Palhaçadas

QUANDO o general Góis deixou o seu "bem bom" de Montevidéu para vir ao Rio "acabar com o Estado Novo", o queremismo já tinha criado asas. Começou de mansinho, depois foi impando e hoje vive por ai a dissolver comicios da oposição a punhal e tiros de pistola, quando os homens sérios não podem andar armados por ai, já que só os vagabundos desfrutam desse privilegio.

Não obstante, o general Góis, já com a sua autoridade pessoal retorcida com a alta investidura de chefe supremo do Exército, persiste em garantir que haverá, em 2 de dezembro, eleições honestas, livres e sem ... de fraude ou compressão. Para tanto, contudo, é preciso pensar que eleição honesta e livre não é a faculdade de colocar na urna o voto secreto. É preciso pensar na organização dos tribunais eleitorais, na feitura do alistamento e sobretudo não permitir que o P. S. D., partido dos interventores e prefeitos estaduais, todos empregados de confiança do ditador, se sirva dos dinheiros ... para custear as despesas de uma candidatura oficial com detrimento de outras que só repousam no civismo do povo brasileiro.

Não há de ser com esses interventores e prefeitos dispondo dos dinheiros do Estado e dos municipios, que teremos eleições honestas e livres. Sem uma vassourada em regra, ... apenas exibir a uma palhaçada. E não foi para palhaçadas que os nossos pracinhas foram combater as ditaduras de ... Mussolini. Não ... palhaçadas que ... dos nossos herois descansam para sempre no cemiterio de Pistoia.

Cinco mil cruzes sobre aqueles sepulcros gloriosos representam uma lição de civismo que não podemos esquecer e que devemos saber honrar.

* * *

O caso do Açucar

ESSE negocio da falta de açucar no mercado varejista está exigindo uma providencia imediata e energica do governo. A palavra do Instituto do Açucar e do Alcool continua a desafiar os negociantes do "mercado negro"; há açucar em abundancia. Mas... onde se escondeu essa abundancia?

Seja o que for que houver por aí, nos entendimentos e conciliabulos secretos e certamente ilícitos de "tubarões", a verdade e que as mercearias que servem diretamente ao publico não dispõem do genero.

Um comerciante declarou á imprensa que a Companhia Usina Nacional e a Refinaria Piedade, que lhe abastece, prometeram os seus pedidos e alegaram que os carregados estiveram em greve. A razão, ao que se sabe, — a greve foi de três dias — não justifica a demora no atendimento dos pedidos.

Ai existem duas alternativas: ou se trata de manobras altistas ou de "tubarões" ... trabalhando no "mercado negro". De qualquer maneira, o caso do açucar é desses que não podem ser colocados na sombra para providencias demoradas. O governo precisa atuar sobre os ... indicados. Os transportes negociem mais uma vez ... a alta do artigo. O governo precisa intervir imediatamente no mercado para que o... á mesa do pobre sem demora no...

Cartas e Feijão

NOTICIOU-SE, ontem, uma rumorosa diligencia das autoridades policiais desta capital, em consequencia das quais foram apreendidos 10.000 quilos de cebolas e 21 mil de feijão. Os negociantes acusados guardavam estes generos para se aproveitarem de uma possivel alta dos preços.

A conduta desses comerciantes é, sem duvida alguma, passivel da mais rigorosa punição. O povo que sente falta daqueles generos deve vibrar de indignação, aliás muito justa, contra aqueles que tão criminosamente vinham atentando contra a sua economia.

Na apreciação do fato, entretanto, impõe-se uma observação. A Prefeitura dispõe, que tem um rigoroso controle da entrada das mercadorias no mercado carioca e, tambem das vendas dos mesmos. Ora, existindo esse controle é admiravel que somente agora, as nossas autoridades tenham tomado a providencia de que os jornais de ontem se ocuparam com tanto alarde.

Evidentemente, a diligencia foi util. Mas, tardia. Se tivesse havido fiscalização rigorosa e honesta, negociantes inescrupulosos não teriam tempo de armazenar tamanha quantidade de cebolas e feijão, com o objetivo de obter lucros fantasticos á custa do suor do povo.

* * *

Imposto Sobre a Renda

O limite para isenção do imposto sobre a renda é de doze mil cruzeiros. Esse limite foi estabelecido quando o custo de vida era incomparavelmente mais baixo que o atual.

Hoje, aquela importancia representa uma ninharia, comparada ás condições em que vivemos hoje, com as de dois ou três anos passados. O custo da vida elevou-se a cerca de 500%, num crescente assustador, sem nenhuma esperança de qualquer melhoria, pelo menos durante alguns anos ainda.

Nessas condições, impunha-se ao Imposto de Renda alterar o limite de isenção, elevando-o, na pior das hipoteses, para o duplo. Anuncia-se, agora, que a comissão encarregada de estudar o assunto, por determinação do presidente da Republica, já resolveu propor a elevação do limite para vinte e seis mil cruzeiros.

Já que esse caso mereceu a atenção do governo, não deve tambem escapar á comissão as responsabilidades de familia, que não estão tambem de acordo com o custo da vida. Todos esses detalhes merecem um cuidado especial da comissão cujos trabalhos devem se orientar pelo mais alto sentimento de justiça.

* * *

Os pracinhas e o "Pai da Miseria"

PELO "Pedro II" chegou, ontem, um grande contingente de soldados das nossas Forças Expedicionarias. Um dos bravos "pracinhas" que voltam á pátria, depois de haver lutado pela liberdade e em desafronta da honra do Brasil, declarou á imprensa que todos os seus companheiros estavam indignados com o tratamento que lhes foi dado a bordo.

Os "pracinhas" acusam o 1.º comissario do "Pedro II" que chegou ao ponto de ameaçar de castigo os taifeiros que, por conta propria, procuravam melhorar a "boia" da tropa. Segundo disse ainda o "pracinha" que falou á imprensa com tanta franqueza o referido comissario foi apelidado como "Pai da Miseria".

É, realmente, inconcebivel a maneira porque os responsaveis pelos navios do Lloyd Brasileiro trataram os nossos bravos soldados. Já quando aqui chegou o "Pedro I" as reclamações foram semelhantes. Ninguem acredita que a direção da nossa maior empresa de navegação deixe de pôr á disposição dos seus vapores o numerario suficiente para ser dado aos seus passageiros o melhor conforto possivel.

E no caso presente, tratava-se, não de passageiros comuns, mas de homens que regressavam dos campos de batalha, onde souberam honrar o nome e as tradições da nossa pátria. Somente isso deveria ser suficiente para que se lhes procurasse proporcionar um passadio carinhoso, como fazem os nossos amigos norte americanos que souberam conquistar tão merecidamente as simpatias dos nossos queridos e valorosos "pracinhas".

Viajou o comandante da E. E. M.

A fim de acompanhar as manobras da Escola de Estado Maior, da qual é comandante, viajou para Ribeirão Preto, o general Francisco Gil Castelo Branco.

Vai ser homenageado o diretor da Industria Militar

Em vista de realizar-se em 18 do corrente uma homenagem do Exercito ao general Eurico Dutra, a comissão organizadora da homenagem ao general Scarcela, transferiu para 22 deste mês a data do banquete de intendencia do Exercito.

LOCAÇÃO DE IMOVEIS

MAURICIO DE MEDEIROS

Fala-se em uma revisão geral dos vencimentos de civis e militares. Será a terceira ou quarta nestes ultimos 15 anos. Em um tal periodo, muitas medidas poderiam ter sido tomadas no outro sentido do problema do equilibrio financeiro dos serventuarios do Estado, resultante, como é intuitivo, o de dois pratos de uma balança: vencimentos e custo da vida. Como este tem crescido incessantemente, maxime depois da corrida aos lucros, sob pretexto da guerra, não há como fugir ao aumento de vencimentos.

No orçamento domestico uma das verbas maiores é a referente a aluguel de casa de moradia.

A inflação provocou uma febre de construções. O possuidor de um capital, que perde de valor, mês a mês, pelo aumento mensal do volume do papel-moeda em circulação, procura uma colocação em bem imovel — terrenos e predios — cujo valor, expresso em dinheiro, acompanha em razão inversa a desvalorização desse dinheiro. Praticamente, essa febre de construções já se deveria ter feito sentir em efeitos beneficos sobre o problema da moradia. Uma lei de emergencia procurou favorecer esses efeitos, tornando obrigatoria a locação de um imovel, logo que, concluido, ele permanecesse sem uso por mais de 60 dias. Visava a lei corrigir o mal resultante do desejo de especulação pela venda: o proprietario tendo construido para vender com lucro, em vez de alugar. De fato, não só por intervenção da Policia, como por efeito automatico da lei, já se encontram anuncios de apartamentos a alugar.

Mas, por que preços?

Ai é que a seção competente da Prefeitura tem anulado os efeitos da Lei. Tendo-lhe sido dado o poder de arbitrar o valor maximo da locação nas construções novas, nenhuma regra matematica foi estipulada, nem em Lei, nem em Regulamento, nem em Instruções. Tudo fica ao criterio do funcionario incumbido dessa determinação, ao qual cabe a iniciativa da determinação, em vez de limitar-se a aprovar ou corrigir, dentro de regras preestabelecidas, aquilo que o proprietario tivesse espontaneamente fixado.

Nos bons tempos, quando a propriedade imobiliaria constituia uma boa fonte de renda, considerava-se justa uma locação que correspondia a 12% do capital empregado na aquisição do imovel. Hoje, com a alta fenomenal do preço das construções, triplicado nestes ultimos 5 anos, um imovel que assegure no seu proprietario uma renda bruta de 10% já pode ser considerado como ótimo emprego de capital.

Veja-se, no entanto, o que se vai passando com a locação dos predios de nova construção, para moradia. São preços absurdos, muito acima dos 10% do capital empregado, tornando inabordavel a locação, a não ser com sacrificio do orçamento domestico, que passa a consagrar a essa verba de locação a maior parte da receita do chefe de familia. Nem sequer se pode falar em qualquer proporção previsivel. Tudo caiu no dominio do arbitrio do funcionario incumbido da fixação. É claro que só haverá possibilidade de reclamação quando o aluguel, que ele fixa, não agrada ao proprietario. Em caso contrario, ninguem protesta, nem tem como. Ou aluga mesmo, ou procura outra moradia. Logo, o problema da angustia do aluguel de casa fica na mesma.

De resto, todo esse capitulo de locação de imoveis se encontra profundamente perturbado por sucessivas leis de emergencia, que procuram resolver dificuldades imediatas, abrindo margem a abusos de toda ordem. Amparados por medidas que tendiam a proteger os necessitados, inquilinos há que sublocam o imovel, que alugam, e retiram na sublocação 2 e 3 vezes o preço do aluguel que pagam ao proprietario. É um parasitismo dos mais ignobeis, pois os reais necessitados são os que pagam alugueis excessivos por um bem que não pertence ao sublocador. Com a sagacidade peculiar á sua raça e com o espirito voltado sempre para os processos capazes de produzir resultados pecuniarios rapidos, os judeus, que aqui aportaram, logo viram que esse era um excelente negocio. Alugam grandes casas em todos os bairros da cidade, fazem biombos, passam cortinas de separação e sublocam, geralmente a patricios menos afortunados, os cochicholos a que reduziram a habitação. Protegidos pelas leis de inquilinato, quando lhes da na veneta, vendem o contrato de locação a terceiros. E a exploração continua sob novas mãos. As leis de inquilinato não foram feitas para isso. Mas quando se vive num regime de artificios, não há lei que não abra margem a abusos.

Estou persuadido de que todo esse capitulo merece uma revisão, que tenda a pôr ordem no assunto. Houve um decreto, em 1934, em que se previa um aumento progressivo dos alugueis e no qual, até mesmo a delicada questão das locações para fins de comercio encontrava uma solução justa, porque permitia a revisão do estipulado, periodicamente. Leis posteriores o revogaram, permitindo que comerciantes vendam por milhões de cruzeiros o direito de locação, quando é evidente que a garantia dada pela lei estava vinculada ao locatario inicial, pela localização do "seu" comercio".

O que atualmente se passa em materia de locação de imoveis é incrivel. Preços excessivos para as novas construções, mesmo residenciais, ao lado de alugueis inferiores aos de 1930 e que são aproveitados não pelos verdadeiros moradores, mas sim por espertos sublocadores.

Os projetados aumentos de vencimentos dos funcionarios civis e dos militares pouco servirão, se a questão de aluguel de casa permanecer na balburdia atual.

BANCO DE CREDITO PESSOAL S. A. — DESCONTA A 6-7-8 e 9 %

Serão atendidos os funcionarios publicos

(Conclusão da 3ª pag.)

S. P. nessa Comissão de Tecnicos. O sr. Getulio Vargas promete examinar tambem esta sugestão.

O FIM

Fora, no jardim, a massa do funcionalismo esperava. O chefe do Governo vai até a sacada. O sr. Antonio Lins, do alto, transmite aos colegas o resultado da entrevista e os funcionarios aplaudem. Deixam então os funcionarios o gabinete do sr. Getulio Vargas, rumo ao Salão Amarelo. Ao sairem, encontram o sr. Romulo, com a criança e demais acompanhantes, que não conseguira passar da primeira vez mas não desiste.

ESTA SEMANA

Podemos informar que ainda esta semana será nomeada a comissão que estudará a questão do aumento de vencimentos do funcionalismo.

A PRIMEIRA COMISSÃO

A Comissão Central Executiva do M. P. M. P. é composta dos seguintes funcionarios:

Luiz Cantuaria Dias Medronho, Armando Madeira Bastos, Luiz de Barros, Antonio Lins, Raimundo Pinheiro, Dinorá Cavalcanti, Vera Salusse Monteiro, Zuleida Serra da Silva, Anaxágoras Mendes de Carvalho, Kleber de Morais, Paulo Cotrin, Américo Nicolau, Odalê Pereira da Silva, Radagasio Viana, Washington Quintais Guimarães, José Lacerda do Nascimento, Helio Jordão e Francisco da Costa.

Adiada a inauguração do Poligono da Marambaia

A inauguração do Poligono Tiro a Marambaia, que deveria inaugurar a 18 do corrente, foi transferida para o proximo sabado. A cerimonia que terá inicio ás 9.30 horas, deverá ser presidida pelo chefe do Governo. O coronel José Faustino dos Santos e Silva, chefe da respectiva Comissão Construtora e Instaladora, já tomou as providencias para o maior brilhantismo daquela cerimonia.

Poderão concorrer ás promoções na Marinha

Poderão concorrer ás promoções do segundo semestre do corrente ano, mais as seguintes praças: Quadro de Radio — Carlos Julio Guimarães, Alipio Nobre, José Gomes da Rocha e Rivadavia Carlos de Araujo. Quadro de Torpedos, Minas e Bombas — João Correa Alves Quintanilha, Antonio Duarte Silva, Lauro Mauricio dos Santos e Francisco Delegado de Morais.

ESTABELECIDO O SALARIO MINIMO PARA REVISORES

No Rio e São Paulo os maiores vencimentos

O presidente da Republica assinou decreto-lei estabelecendo o salario minimo para revisores em geral.

São os seguintes os niveis minimos de remuneração para o chefe de revisão: Rio de Janeiro e São Paulo, trabalho diurno Cr$ 1.400,00 mensais; trabalho noturno, Cr$ 1.500,00.

Porto Alegre, Santos, Belo Horizonte, Recife e Belém, trabalho diurno, Cr$ 900,00; trabalho noturno, Cr$ 970.00.

Curitiba, Juiz de Fóra, Niteroi, Fortaleza e Manáus, trabalho diurno, Cr$ 700,00; trabalho noturno, Cr$ 750,00.

Cidades com 50.000 habitantes, trabalho diurno, Cr$ 620,00; trabalho noturno, Cr$ 660.00.

Cidades com menos de 50.000 habitantes, trabalho diurno, . . Cr$ 490,00; trabalho noturno Cr$ 530.00.

Cidades com menos de . . . 10.000 habitantes, trabalho diurno, Cr$ 430.00; trabalho noturno, Cr$ 460.00.

São os seguintes os niveis minimos para os revisores e conferentes:

Rio de Janeiro e São Paulo trabalho diurno, Cr$ 1.100,00 o revisor, e Cr$ 900,00 o conferente; trabalho noturno, . . . Cr$ 1.200,00 o revisor e . . Cr$ 1.025,00 o conferente.

Porto Alegre, Santos, Belo Horizonte, Recife e Belém trabalho diurno, Cr$ 700.00 o revisor e Cr$ 625.00 o conferente; trabalho noturno, . . . Cr$ 775.00 o revisor e Cr$ 700.00 o conferente.

Curitiba, Juiz de Fóra, Niteroi, Fortaleza e Manáus, trabalho diurno, Cr$ 620.00 o revisor e Cr$ 550.00 o conferente trabalho noturno, ... Cr$ 675.00 o revisor e . . . Cr$ ...00 o conferente.

Cidades com 50.000 habitantes trabalho diurno, ... Cr$ 540.00 o revisor e Cr$ 500.00 o conferente; trabalho noturno, Cr$ 600.00 o revisor e Cr$ 757,00 o conferente.

BOLETIM DO DIA

PAGAMOS PELO SUSTO

JOAQUIM DE SALES

Ao que informam as autoridades sanitarias municipais, a gripe está em declinio e foram raros os casos de complicação pneumonica; mas o susto nós passamos, sobretudo aqueles que assistiram ás devastações da "espanhola" em 1918. Repetiu-se agora o mesmo que ocorreu naquele ano fatidico: quando surgiram os primeiros casos, o ministerio que superintendia os interesses da higiene fez saber que a população não tinha por que se alarmar. Tratava-se apenas de uma influenza banal que a temperatura da cidade, com seus altos e baixos, difundia por todas as casas, mas sem consequencias de assustar. Repetiu-se agora o mesmo fenomeno. Assim que apareceram, da noite para o dia dezenas e dezenas de milhares de manifestações gripais, o diretor da Saude Publica municipal, saiu-se de seus cuidados e com enfase tranquilizou a população, procurando desmoralizar a natureza da invasão da molestia que, como em fins de 1918, vinha ao Rio celebrar conosco a vitoria das armas aliadas em 1945...

A leviandade de semelhante declaração era tanto mais inadmissivel, quanto ninguem poderia fixar a qualidade e a extensão do surto da gripe. Assim como esta foi agora benigna, poderia ter tomado todas as caracteristicas da peste espanhola, de hedionda memoria. Logo que teve noticia do aparecimento da gripe á autoridade sanitaria deveria ter ocorrido a unica providencia contra a sua difusão: fechar as escolas publicas; os colegios, as faculdades superiores de ensino, as fabricas, proibir ajuntamentos e nunca ter permitido a aglomeração do povo na tarde do desembarque dos pracinhas do 1.º escalão. Nada disso se fez. A gripe campeou livremente, e, se não se tornou uma peste devastadora, a culpa não foi da direção da nossa higiene, mas devemos essa graça unicamente á misericordia infinita da Divina Providencia.

• • •

Sabe se tambem que contra a gripe só há medidas preventivas, porque remedios para curala ainda não existem e em Manguinhos os pesquisadores continuam a queimar em vão as pestanas. Depois que a população caiu de febre, dores pelo corpo e sobretudo nas articulações, a Saude Publica abriu postos para a distribuição gratuita de remedios!... Que remedios são estes, se não foram até hoje descobertos?...

A autoridade sanitaria inverteu a ordem das providencias. Se tivesse vedado, sob rigorosas e inflexiveis sanções, as aglomerações nos recintos ou nos logradouros publicos e recomendado ás pessoas a lavarem as mãos com agua e sabão e a gargarejarem com agua da bica, a gripe não se teria alastrado.

O mesmo se passou, há uns três ou quatro anos, com a paralisia infantil. Esta não gosta de nós nem de nosso clima. Aparecem somente por aqui casos esporadicos. Há tempos, porém, houve alguns mais frequentes em escolas e colegios. Naquela festejava o Estado Novo um de seus ruidosos aniversarios. Houve concentração fascista no estadio do Vasco. Cerca de 20 ou 25.000 crianças estavam aglomeradas — compulsoriamente — naquele vasto recinto. Se a paralisia infantil gostasse um poucochinho de nós, teria feito uma messe abundante...

Quando os ajuntamentos deviam ser proibidos, foi precisamente o momento escolhido para treinar as criancinhas na arte do engrossamento!...

O proprio sr. Getulio Vargas já declarou que decepção só não lhe têm dado os operarios. O resto é aquela miseria... Ora, se ele dá ás manifestações dos marmanjos a consideração que merecem, que lhe adiantarão manifestações inconscientes da gurizada do orfeão escolar do nosso Vila Lobos?...

• • •

E vamos e venhamos: o sr. Getulio Vargas não ... jamais os fugazes momentos de uma popularidade ilusoria de encomenda pela respectiva de uma epidemia de paralisia infantil.

A opinião dos leitores

As cartas para esta seção estão sujeitas a condensação

O PETROLEO DO LOBATO — O sr. Oscar Cordeiro, da Bahia, volta a tratar do caso do petroleo do Lobato. Dono dos terrenos onde se acham localizadas as jazidas, o sr. Cordeiro foi espoliado porque o ditador tomou conta de tudo e não o indenizou. Diz o nosso missivista:

"Constatado o jorro do petroleo, se tornou o Lobato uma jazida comercial não obstante os incidentes criados pelos celebres técnicos do "Não ha petroleo no Brasil", como tambem pelos "Magnatas" estrangeiros.

E assim, não podendo mais se negar, tiveram de continuar as perfurações nas jazidas do Lobato, cujo raio são de 60 quilometros, e quase todos os poços são produtivos, e na maioria de 50 a 200 barris diarios.

Consequentemente, as jazidas de petroleo do Lobato, por mim descobertas, registadas, manifestadas e ensaiadas, têm vida propria, e a vendagem de oleo bruto, gasolina, querosene compensa outras perfurações e certamente ainda dá lucro".

OS NEGOCIOS DO LEITE — Um leitor congratula-se com o fundador do DIARIO CARIOCA pelo seu artigo "Os Negocios do Leite", denunciando esse escandalo do leite, entre muitos outros a que o carioca está sujeito hoje em dia. Isto para somente falar do carioca..."

DO "MAGUI DE CACHAMBI" — Do "Magui de Cachambi" recebemos uma segunda carta. Dela, pelo pitoresco, reproduzimos este trecho:

"Vocês já notaram uma coisa? Toda vez que o "Pai dos Pobres" aumenta os vencimentos, a comida diminue. Por que será? E' muito simples. E' porque o dinheiro não vale nada. Mas então é isso? E' sim. Como o sr. prova? Respondo-lhe já. Antigamente, o senhor ia á feira com . . . . Cr$ 50,00 trazia cinco bolsas cheias. Hoje levam-se . . . . Cr$ 500,00 e trazem-se as compras no bolso do colete e quando sobra, coloca-se no bolso do relogio. Então, vou arranjar outro "Pai" porque o atual já está muito conhecido".

COM O MINISTRO DA VIAÇÃO — O sr. Flavio Franco Guimarães, residente em Santo Antonio da Platina, no Paraná, envia, por nosso intermédio, uma Carta Aberta ao general Mendonça Lima, ministro da Viação. Não podemos, por absoluta falta de espaço, publicá-la. Entretanto, transmitimos áquele titular o seu assunto. Trata-se de uma reclamação contra a agencia dos Correios e Telegrafos daquela localidade. O predio dessa agencia "é um misero casebre de tabuas de ha muito, condenado pela Prefeitura Municipal". Na agencia só ha 3 funcionarios que "não podem fazer milagres" para atender ao publico. O agente é um homem digno, mas... não faz mais do que lhe é possivel. O missivista juntou uma fotografia do predio, que comprova as suas alegações.

Trouxe o "Pedro II" mais um contingente da FEB

Pai e filho precisaram de interprete

Muito satisfatorio o estado sanitario na Italia — Serão os mutilados tratados na America do Norte — O "pai da miseria" e a falta dagua foram os azares da viagem

A bordo do "Pedro II" que em vez de entrar no porto ás 7 horas de ontem, só o fez quase ás 11 horas, 90C soldados, 30 oficiais e 4 civis se apinhavam.

Na popa predominavam os elementos de engenharia, cujo total era de 478 pracinhas.

Na proa, a maioria era do Batalhão de Saude, e o 6º R. I., que somavam 107 e 192 soldados respectivamente.

Aproximando-se do cais rompeu da popa o "Deus Salve a America", em versão portuguesa.

Chegado, porem, o navio mais perto, o pessoal da proa percebeu os portões fechados, o cordão de isolamento impedindo a aproximação de populares e os gritos de "Abre o portão!" abafaram o proprio barulho do guindaste arrastando a escadinha de acesso ao convés.

CHEGA O MINISTRO

A primeira pessoa a subir a bordo foi o ministro da Guerra, que se apresentou á paisana, acompanhado do coronel Maggessi Pereira, que superintendeu o desembarque, do major Barbosa Pinto, oficiais do Estado Maior da F. E. B. e jornalistas.

Recebido pelo coronel José Machado Lopes e pelo comandante do "Pedro II", Arquimedes de Oliveira, apresentou os cumprimentos do Exército aos recem-chegados e se retirou, tendo inicio logo o desembarque dos pracinhas.

A TROPA

Alem dos numeros já citados, fizeram parte do contingente 48 elementos do Destacamento de Transmissões, 36 de Infantaria, 47 de Artilharia Cia. de Intendencia, Cia. do Q. G. Destacamento do Deposito de Intendencia 22 feridos, 2 sacerdotes, 3 sentenciados, 1 prisioneiro libertado dos campos de concentração nazistas e 2 técnicos contratados pelo Lloyd Brasileiro.

AGUA SALGADA

As primeiras impressões dos pracinhas não são boas.

Queixam-se da comida que lhes foi servida na viagem, intragável. Pior, porem, foi a falta dagua, que se fez sentir duramente.

Houve sêde, e muita, informam os pracinhas.

— Mas, a gente vinha para casa e aturamos o "pai da miseria".

Pai da miseria foi o apelido que o comissario ganhou.

SOBREVIVENTE DE DACHAU

Eugenio Kern, que sobreviveu ás torturas dos campos de concentração da Gestapo começa a contar a sua historia á reportagem.

Fôra em setembro de 1938 para a Alemanha. Em 1941, apanhado para trabalhar como escravo dos nazistas, recusou-se. Tinha passaporte para o Brasil, Mexico, America, França e Suiça.

Mas, a Gestapo não permitiu a sua saida, mandando-o para o campo de concentração de Bergen, perto de Bremen, de onde o transferiram para Dachau, a famosa ante camara da morte, onde morriam cerca de 95% de prisioneiros.

Em meio á sua narrativa, chega um emissario para lhe comunicar que sua mãe não se encontrava no Rio.

Mudara-se para a America do Norte. As lagrimas brotaram nos olhos do sobrevivente de Dachau.

COMO ESTA' A ITALIA

O pracinha José Teofilo de Santana, do Batalhão de Saude, dá uma impressão da Italia.

— Lá está tudo bem. Bem mal.

RESSURREIÇÃO

O capitão medico Gil de Carvalho volta entusiasmado com a organização hospitalar americana. Como cirurgião, trabalhou muito ao lado dos operadores "yankees" e declara que a confiança nos hospitais era tão grande a ponto de se criar o "slogan":

— Quem entra no hospital não morre mais.

Fizeram-se verdadeiras ressurreições, havendo um indice minimo de mortalidade.

Chegando ao hospital em sua maioria feridos de explosões de minas, com inumeros ferimentos, disformes, irreconheciveis, após uma série de operações plásticas saiam perfeitos.

A MAIOR VITORIA

Diz o capitão Gil de Carvalho:

— Notavel tambem foi o heroismo dos pracinhas, depois dos combates, resistindo a todas as intervenções cirurgicas sem demonstrar a minima queda de animo. Nossa maior vitoria, entretanto, foi conseguir que os mutilados brasileiros fossem transferidos para hospitais na America do Norte, a fim de colocar aparelhos protéticos. Há nisso vantagens de 2 ordens: a recuperação fisica dos mutilados, em sua maioria necessitados de aparelhos do próprio tese ortopédica e a questão moral do Exército devolver á sociedade um homem válido, embora não com a completa eficiencia que ostentava antes de ser chamado ás armas.

ESTADO SANITARIO DA ITALIA

Sobre o estado sanitario da Italia, disse o capitão Gil não haver por lá nenhuma epidemia, nem mesmo de gripe.

E' muito satisfatorio até. O mais grave problema parece-lhe ser o da proteção á infancia. Ainda não se organizou uma assistencia sobre social eficiente.

OS DA ENGENHARIA

O tenente Murilo Figueiredo Borges, da Engenharia, dirige o serviço de desembarque, dando ordens, enquanto recebe os cumprimentos de um amigo.

Esteve em Monte Castelo, em Montese, em Belvedere, em todos os lugares onde o perigo se apresentou.

Os soldados Hamilton Brandão e Carlos Barbosa dizem que se acostumaram a ver muita morte, muito tiro, mas, o pior foi em Belvedere.

MAMÃE E' INTERPRETE

Quando o tenente medico Thales de Miranda Costa Moreira, convocado, partiu para o "front", seu filhinho tinha dois meses de idade. Ao regressar, ontem, encontrou o garoto falando uma linguagem estranha. D. Germana Moreira, sua esposa, serve de interprete na conversa entre Thales filho e o Thales pai. Procura convence-lo de que ali está o papai. Responde o menino, discordando:

— Papai é o retrato.

Quando, porém, se convence, de que aquele é o mesmo da fotografia que costuma ver, pede bala. Thales pai não tem balas de chupar. Promete. O navio apita e o menino se lembra de Petropolis, onde mora:

— Fabrica. Fabrica.

PARTIDA PARA O REALENGO

Pouco depois do meio dia partiu a primeira composição para Realengo, onde pararia toda a tropa, a fim de tomar a sua primeira refeição quente. Depois os elementos de artilharia se retirariam para Deodoro.

LICENCIAMENTO

A tarde foram todos os componentes do contingente licenciados, por 48 horas, sem direito de se afastar do Distrito Federal.

DESMOBILIZAÇÃO

Todos os pracinhas convocados chegados pelo "Pedro II" serão licenciados dentro de 8 dias, não podendo usar mais, após esse prazo, o uniforme da FEB. Os oficiais e praças que continuarem na ativa terão o prazo de 10 dias para readaptarem seus uniformes, de acordo com o plano em vigor.

VOLTARA' O "PEDRO II"

Dentro de poucos dias deverá voltar ao Velho Mundo o navio Pedro II do Lloyd Brasileiro, a fim de buscar mais um grande contingente de expedicionarios brasileiros. O mesmo não acontecerá todavia, com o paquete "Pedro I", o qual não mais será empregado pelo Exercito, naquele serviço, por ser desnecessario.

FURARAM O BLOQUEIO

E' digna de nota a severidade com que se cumpriu ontem a interdição da area de desembarque. Todas as tentativas de penetrar foram frustradas pelas ordens. Somente antes das 7 horas entrou uma ambulancia do H. C. E. conduzindo 2 irmãs de caridade, 2 outras senhoras e uma criança. Mesmo esse "five" foi devolvido á rua, depois de muitas "demarches" de um guarda civil delicado, mas intransigente.

Os "pracinhas" iniciam o desembarque

NOVA RELAÇÃO DE CASAS VAZIAS FORNECIDA PELA POLICIA

INTIMADOS OS PROPRIETARIOS A ALUGA-LAS DENTRO DO PRAZO DE 60 DIAS

A Delegacia de Defraudações e Falsificações forneceu uma nova relação de predios e apartamentos em vacancia cujos proprietarios foram intimados a aluga-los dentro do prazo de 60 dias

Rua Tompson Flores, 35; Miguel Gomes de Paiva, 176; Miguel Rezende, 53; Gonzaga Bastos, 219 (2 apartamentos) Guanabara 47; Columbia, 18 (12 apartamentos) Pinto de Azevedo, 12; Campos Sales 49; Abade Ramos, 29; Conde Bonfim 681 (casa); Araxá, 439 (apartamento), Aristides Caire, 270 varios apartamentos); Cupertino Moura (8 apartamentos) Gregorio Neves, 16 (12 apartamentos); Guarabira 37 (casa); Paú, 4 (casa); São Salvador, 71 (18 apartamentos); Larangeiras, 91 (casa); Jardim, n.º 15, casa 1; Conde Bonfim, 121, fundos; Conde Bonfim, 977 (vários apartamentos); Jataí, 114 (casa); Ipanema, 203 (casa); Morais e Silva, 17 (vários apartamentos); Lavradio, 23 (casa); Licínio Cardoso, 26, Visconde Pirajá, 106 (seis apartamentos); Belisario Pena, 53 (vários apartamentos); General Canabarro, 31 (apartamentos); Patagonia, 49; Rodolfo Dantas, 40; Miguel de Lemos, 7; Aires Saldanha, 72, Constante Ramos, 30-A (apartamentos); Santa Clara, 261; Francisco Sá, 61, Campos de Carvalho, 265 (apartamentos); Miguel de Lemos, 103 Campos de Carvalho, 544 (apartamentos); Oliveira Rocha, 38; Francisco Sá, 26; Miguel de Lemos, 10; Domingos Ferreira, 21; Sá Viana, 55-A; Visconde Pirajá, 30 (casa); Antonio Vieira, 5 (apartamentos); Anchieta, 16; Abade Ramos, 29 (6 apartamentos); Senador Vergueiro, 232 (apartamentos); Barão de Jaguaribe, 146 (apartamentos); Almirante Sadock de Sá, 243, apartamento 101; Rui Barbosa, 636 (apartamentos); Humaitá, 229 (apartamentos); Senador Vergueiro, 92 (apartamentos); Práia de Botafogo, 12; Avenidas: Trapicheiros, n.º 35 (apartamentos); 28 de Setembro, 331 (4 apartamentos); Largo do Boticário, 28 (4 apartamentos); Travessa São Vicente 9; Avenidas: Maracanã, 556 (apartamentos); N. S. Copacabana, 218 (apartamento 1.202); Atlantica, 24, (apartamento numero 45) tratar com Padilha edificio "A Noite"; N. S. Copacabana, 2.685 (apartamentos, 967 apartamentos), 340 apartamentos, 1.194 apartamentos e 308 apartamentos); Princesa Isabel, 38; Atlantica, 562, 962 e loja do 190.

CATETE E LARANGEIRAS

Ruas: Itaipú, 184; Candido Mendes 4; São Salvador, 99; Barão Icaraí, 38, Samuel Morse, 12, Aripua, 24; Larangeiras 350 e 387; General Glicério, 400; Cardoso Júnior, 5; Largo do Boticário, 28; Práia do Flamengo, 122; Travessa Umbelian 15 todos apartamentos para alugar).

ZONA NORTE. — Ruas Martins Pena, 64; Newton Prado, 15; Azevedo Lima, 59 e 154; Queiroz Lima, 93; Santa Alexandrina, 255; Joaquim Martins, 325; 24 de Maio, 1.109 (casas); Clarimundo de Melo, 254 (apartamento); Guatemi, 64 e 66 (casas); Avenida Suburbana, 5.743 e 8.986 (apartamentos); rua Joaquim Martins, 333 (casas); Adriano Sousa, 40 (cazas); Lúcio de Mendonça, 55 (apartamentos); Coelho Lisboa, 170 (casa); Aristides Lobo, 108; Avenida Pres. Vargas, 2.834 sobrado; Lins de Vasconcelos, 193 apartamentos; Paulo Viana, 73 Morais Macedo, 43, Columbia, 18 (apartamentos); Tindiba, 213 (casa); Mario Barreto, 33, apartamento; Avenida 28 de Setembro, 193 (casa); Rua Hadock Lobo, 320, apartamento.

CENTRO. — Avenida Presidente Wilson, 290, 1.º andar e 294, 5.º andar; Avenida Mem de Sá, 215, apartamento; Graça Aranha, 207 (várias alas, Edifício "Borba Gato" e Praça da República, 93, 10.º pavimento.

VARIOS FATOS POLÍCIAIS

HOMICIDIOS

Quando corriam animadas as danças no terreiro do barracão n.º 245 do morro Azul, domingo, á noite, foi ouvido um tiro de revolver. Nenhum dos presentes ligou a menor importancia ao fato, de vez que ali é bastante comum disparo de arma de fogo.

Entretanto, passados alguns minutos, chegou a noticia, no terreiro, que nas proximidades do local onde se realizava a festa, encontrava-se um homem ferido, tendo ao seu lado José Alexandre da Silva, conhecido naquele morro como investigador da Policia Civil do Estado do Rio.

Alguns curioso que foram ao local, encontraram José, passando revista nos bolsos do ferido, que se encontrava deitado em decubido dorsal, e que era o operário Nestor Braga, preto, com 26 anos de idade, morador á rua N. S. da Conceição n.º 700, naquele morro.

Encontrando-se no local uma autoridade, que era o investigador do Estado do Rio, nenhum dos presentes tomou a menor providencia, crente que José o faria. Devido a isso, Nestor que apresentava ferimento penetrante na testa, produzido por bala, veio a falecer no proprio local.

Somente na manhã de ontem, teve o comissario de serviço na delegacia do 19. Distrito Policial, conhecimento do fato, tendo providenciado, depois de feito o exame pericial, a remoção do cadaver para o necroterio do Instituto Médico Legal.

Foram iniciadas diligencias para esclarecer o fato, havendo, entretanto, fortes indicios da complicidade do investigador José.

Prosseguem as diligencias.

Por motivos de inimizade antiga, o soldado José Constantino de Souza, com 29 anos de idade, solteiro, n.º 496, do antigo contingente da Escola Militar de Realengo, morador á rua Vieira de Araujo n.º 81, assassinou a tiros de revolver, domingo, o operario Geraldo Leopoldino, de 27 anos, solteiro.

Cientificado do fato, esteve no local o comissario de serviço na delegacia do 21.º Distrito Policial, providenciou a remoção do cadaver para o necroterio do Instituto Medico Legal.

O oficial de dia na antiga Escola Militar do Realengo, pela manhã de ontem, informou ao delegado daquele Distrito que o criminoso já se encontrava preso, naquele estabelecimento, á disposição das autoridades policiais.

ATROPELADOS

O bonde n.º 1940, linha Estrela, dirigido pelo motorneiro, regulamento 7.032, Samuel Gomes de Araujo, brasileiro, pardo, solteiro, com 31 anos de idade, residente á rua Pereira de Almeida n.º 99, quando trafegava ontem pela avenida Presidente Vargas, proximo a rua Laura de Araujo, colheu o ciclista Agostinho Pereira Lopes, brasileiro, branco, solteiro, com 30 anos e morador á rua Santo Cristo n.º 90.

José Almeida, branco, brasileiro, quando montava ontem a bicicleta n.º 12.468, foi atropelado pelo ônibus, chapa 8-04-29, da limousine Federal, dirigido pelo motorista Raimundo Alves de Brito, brasileiro, pardo, com 29 anos de idade, morador á rua Leopoldina Rego, 83.

A vitima foi socorrida no Hospital Miguel Couto, e o motorista detido pelo guarda civil n.º 1.549.

ACIDENTES

ANTONIO PEDRO DA SILVA, morador á rua Justino de Souza, n.º 10, quando tentava saltar de um bonde, ontem, linha General Osório, dirigido pelo motorneiro, regulamento 9.629, João de Oliveira, bateu com a cabeça num caminhão da C. E. L., que se encontrava estacionado em frente ao prédio n.º 176, da rua Real Grandeza.

A vitima que sofreu fratura no craneo, foi socorrida no Hospital Miguel Couto.

HELENA MARTINS DA COSTA GALVÃO, tendo tomado em excesso uma substancia tóxica, em sua residência, á rua General Canabarro, 222, envenenou-se, tendo sido socorrida no Posto Central de Assistência.

FRANCISCO REIS MAGALHAES, branco, com 50 anos, casado, comerciário, residente á rua Professor Gabizo n.º 8, quando viajava no estribo de um bonde, linha Tijuca, que trafegava pela rua da Assembléia, caiu em frente ao prédio n.º 73.

BALEADOS

Quando brincava domingo, no quintal de sua residencia, á rua Jacuí n.º 55, o menor Celso Lagruta, com 13 anos de idade, branco, filho do sr. Vitor Lagruta, foi atingido por uma bala, que lhe produziu ferimento penetrante no abdomen do lado esquerdo.

O pai da pequena vitima, vendo-o gravemente ferido, levou-o diretamente para o Hospital dos Servidores da Prefeitura, tendo, em seguida, comunicado o fato ao comissario de serviço na delegacia do 25.º Distrito Policial, tendo, entretanto, declarado desconhecer de onde partira o tiro.

Foi instaurado inquerito.

FELICIO MARTINHO DOS SANTOS, brasileiro, preto, solteiro, operario, com 30 anos de idade, morador no morro da Matriz, 165, quando viajava ontem num bonde, linha Licinio Cardoso, ao chegar nas proximidades do largo de Jacarezinho, foi atingido por uma bala, recebendo ferimento transfixiante na perna direita.

A vitima foi socorrida no Posto de Assistência do Meier, retirando-se em seguida.

AGRESSÕES

Por motivos que diz ignorar, a doméstica Maria Pais de Almeida, residente á rua Vieira Lacerda n.º 19, foi agredida a bofetada por José Paulo Arames de Matos, tendo sofrido escoriações pelo corpo.

A vitima depois de socorrida no Hospital Miguel Couto, apresentou queixa ao comissario de serviço na delegacia do 3.º Distrito Policial.

MANOEL JOSÉ DOS SANTOS, pardo, com26 anos de idade, solteiro, operario, morador á Ladeira da Igreja n.º 17, quando transitava pela rua Geremario Dantas, ao chegar na esquina da Francisco Sales, foi agredido a socos e ponta-pés por Pedro de tal, brasileiro, preto, com 25 anos de idade.

LUTA CORPORAL

NILO VIEIRA REIS, marinheiro, servindo atualmente na Companhia de Manobras do encouraçado "São Paulo", foi detido ontem pelos guardas civis ns. 1.159 e 1.222, quando promovia desordem no interior d. leiteria Lusitania, sita á rua Marquez de S. Vicente, 10.

DESASTRE

O prof. Luis Gama Filho, diretor do Colégio Piedade, quando dirigia domingo, á noite, o auto, chapa 4-53--18, de sua propriedade, em companhia do seu secretario José Rodrigues, pela rua Alvaro de Miranda, ao desviar do ônibus, chapa 8-03-244, da Viação Santa Helena, em frente ao prédio n.º 374, abalroou com o auto, chapa 4-53-18.

Em consequencia do choque o professor sofreu ligeiras escoriações, tendo, depois de convenientemente medicado no Posto de Assistência do Meier, retirado-se para a sua residência, á rua Goiaz n.º 468.

Chegaram os naufragos do "Marumbi"

UM "TURISTA" CLANDESTINO — VIAJOU PELO "NEREUS" — OS SOBREVIVENTES

A tripulação do "Marumbi", que naufragou onte-ontem, deante de Cabo Frio, chegou ontem a esta capital a bordo do hiate "Tamoio".

O "Marumbi", propriedade da Sociedade Paulista de Navegação F. Matarazzo, viajava com lastro para o porto de São João da Barra, onde ia carregar. Começando a jogar, devido ao mar grosso e fazendo água, a tripulação sob o comando do mestre Anastacio José de Souza, empreendeu todos os esforços no sentido de salvar o barco. Não sendo possivel e notando que o mesmo estava condenado a naufragar, transladaram-se então para o barco "Puti", o qual passava na ocasião pelas imediações. Em Cabo Frio, fez-se o transbordo para o "Tamoio" que aqui aportou e está atracado no Armazém numero 17, do Cais do Porto.

Os dez náufragos salvaram todos os seus haveres e não verificou-se um só acidente pessoal.

A Capitania do Porto desta Capital tomou conhecimento do ocorrido através de um oficio da Capitania de Cabo Frio.

TURISTA CLANDESTINO

A Policia Maritima foi entregue pelo comandante do cargueiro Nereus", o clandestino, João Coimbra, de 28 anos, residente em S. Vicente do Cabo Verde.

Não é esta a primeira viagem que João Coimbra, faz como clandestino. Já esteve aqui algumas vezes e diz não poder fugir aos encantos da Cidade Maravilhosa, acrescentando que embora não faça, suas "viagens" com os demais, deve e pode considerar-se turista.

A policia tomou as providencias que o caso exige, devendo o "turista" ser enviado, por esses dias, á casa onde reside em S. Vicente do Cabo Verde.

Assaltado a mão armada na rua do Catete

Espancado e roubado, proximo ao 4.º Distrito Policial — 50 mil cruzeiros, em joias e objetos — Outros roubos e furtos

A deficiencia do policiamento da cidade, é, sem duvida, um dos principais fatores do espantoso numero de roubos e furtos, e tambem assaltos á mão armada, que se verificam, quase que diariamente.

Os casos se repetem, até mesmo no proprio coração da metropole, e, ao que parece, indiferentes aos clamores da imprensa, as autoridades policiais continuam completamente alheias a esse lamentavel estado de coisas.

Ainda na madrugada de ontem, o sr. Monel Neves, português, branco, casado, jardineiro, morador á rua Euclides Rocha, 2?2, quando passava em frente a leiteria Cantagalo, sita á rua do Catete, foi assaltado á mão armada por cinco individuos que acabavam de deixar o mencionado estabelecimento.

Os ladrões, após verificarem que a presa só levava 30 cruzeiros, indignados espancaram-no, produzindo-lhe escoriações na cabeça e ferimento no olho direito.

O comissario de serviço na delegacia do 4º distrito policial teve ciencia do fato.

JOIAS E OBJETOS

O predio n. 1.938 da avenida Epitacio Pessoa, residencia do industrial Aires Martins de Andrade, foi, ás ultimas horas da tarde de domingo, assaltado pelos ladrões que carregaram do seu interios joias e objetos, no valor de 50 mil cruzeiros.

Aquele sr. apresentou queixa ao comissario de serviço na delegacia do 1º distrito, o qual esteve no local e solicitou o comparecimento dos peritos do Gabinete de Pesquisas Cientificas.

RELOGIO E DINHEIRO

Os ladrões assaltaram na madrugada de ontem, o predio n. 105, da rua Tenente Suzari, residencia do sr. Aristides Peixoto Abreu Lima, de onde roubaram um relogio Patec Felipe e 500 cruzeiros, em dinheiro.

A residencia do sr. Domingos Sampaio, sita á avenida Abelardo Lobo n. 56, foi visitada durante a madrugada pelos ladrões, que arrombaram, para esse fim, uma das portas laterais.

Cientificado do ocorrido, esteve no local o comissario Pompeu Chaves, que solicitou o comparecimento dos peritos do Gabinete de Pesquisas Cientificas.

Dr. Emygdio F. Simões
DO HOSPITAL DO SERVIDOR DA PREFEITURA
Clinica Geral — V. Urinarias
Rua General Caldwell, 310
Tel. 22-0222 — Das 17 ás 19

DEPOSITO CLANDESTINO DE GENEROS ALIMENTICIOS

Mais uma feliz diligencia das autoridades policiais — Apreendidas varias sacas de feijão, farinha e caixas de cebola

O espirito de ganancia dominou de tal modo, certos negociantes, que todas as medidas, mesmo drasticas, postas em pratica pelas autoridades policiais, ainda não foram suficientes para pôr termo á ação dos açambarcadores e instituidores do "cambio negro", muito embora, é justo reconhecer, tendo havido um certo declinio.

A crise que infelicita a população carioca, as providencias das autoridades responsaveis pelo abastecimento da cidade, e, mais do que tudo isso, a tragica ameaça da gripe, devido ao estado de sub-alimentação das classes trabalhadoras, nada disso, ao que parece, influiu ou influe no espirito ganancioso dos negociantes deshonestos, que prosseguem nas suas manobras solertes de arrancar do povo a ultima gota de sangue.

UMA DILIGENCIA FELIZ

Ainda ontem o comissario Nourival, de serviço na delegacia do 5º distrito policial, em feliz diligencia que realizou na circunscrição do seu distrito, conseguiu localizar no Beco dos Ferreiros n. 17, no deposito de caixas vazias, de propriedade de Vasco do Espirito Santo, de nacionalidade portuguesa, um verdadeiro deposito clandestino. Negociantes, prosseguindo no seu intento de forçar, pais ..., a alta de preço dos generos de primeira necessidade, guardavam ali os seus estoques, a fim de vendê-los ao preço do "cambio negro".

O armazem do beco dos Ferreiros

A MERCADORIA APREENDIDA

Nesse deposito clandestino, foram apreendidos: 192 caixas de cebolas, pertencêntes á firma Fonseca Santos & Cia., com escritorio á rua Senhor dos Passos, 193; 84 sacos de farinha, 359 sacos de feijão preto e 225 sacos de arroz, pertencentes á firma Frias & Cia., estabelecida á rua do Ouvidor ns. 25 e 27.

INTERDITO

Aquela autoridade, após arrolar toda mercadoria depositada clandestinamente, interditou o predio, a ordem do delegado do distrito e prosseguiu nas diligencias, a fim de elucidar convenientemente o caso, antes de ser o mesmo encaminhado ao sr. Eunapio Castelo Branco, delegado de Defraudações e Falsificações.

DETIDO

Vasco do Espirito Santo, mais conhecido nas feiras livres, por Vasco Trigo, foi detido e conduzido áquela delegacia, a fim de ser autuado. Já foram intimados a prestarem declarações os responsaveis pelas firmas envolvidas.

Seroa da Mota condenado pelo T. de Apelação

No dia 23 de outubro de 1943, Luiz Seroa da Mota, alvejou a tiros de pistola José Patrocinio da Silva, que veio a falecer, 25 dias depois, em consequencia dos ferimentos recebidos, fato esse desenrolado no interior das oficinas do jornal "Vanguarda".

Submetido a julgamento pelo Tribunal do Juri, o Conselho de jurados condenou-o á pena de 8 meses de prisão.

Não se conformando com essa decisão, a Promotoria apelou para o Tribunal de Apelação, a cuja 1.ª Camara Criminal foi distribuida.

Ontem, porem, foi o acusado submetido a novo julgamento pela referida Camara, a qual dando provimento a apelação reformou a sentença apelada condenando-o a 4 anos de prisão.

Foi relator do feito o desembargador Carneiro da Cunha, ravisor José Duarte e vogal Mafra de Laert.

Funcionou na acusação o sr. Alfredo Trajano e na defesa o sr. José Valadão.

Pacto de morte frustado

Os japoneses se hospedaram no hotel e golpearam os pulsos — Esperando a morte

O casal de japoneses

Encontrando-se em dificuldades financeiras, o casal japonês Ali-Tunezo e Josika Negano, recentemente chegado de S Paulo, tentou um pacto de morte no apartamento n. 104 do Pax-Hotel.

Quando, porém, Tunezo deu inicio ao trabalho, golpeando os pulsos da esposa e os seus, arrependeu-se. Correu ao telefone e solicitou que o gerente do Hotel fosse até ao seu apartamento. Este ao chegar, vendo que o casal estava esvaindo-se em sangue, sobre a cama, solicitou uma ambulancia, que conduziu os dois para o Posto Central de Assistencia, onde foram postos fora de perigo.

As autoridades policiais do 4º Distrito Policial estiveram no local e apreenderam tres cartas: uma dirigida para o gerente do Hotel, contendo a importancia relativa ao aluguel do apartamento e duas outras para amigos, moradores em São Paulo.

PINTURA

Cenarios detestaveis

Antonio Bento

Admite-se geralmente que a cenografia no Brasil é uma arte menor, em virtude da pobreza do nosso teatro. Mas, a verdade é que, embora dispondo de poucos recursos financeiros, os nossos empresarios poderiam apresentar coisa melhor em materia de montagens, mesmo porque o bom gosto não é incompativel com a pobreza nem está condicionado ao luxo ou á riqueza. Contudo, se os cenarios são deficientes ou detestaveis nos espetaculos promovidos por empresas particulares, tambem o são nas organizações oficiais, como é o caso do Teatro Municipal. Na temporada lirica deste ano, por exemplo, os cenarios têm sido imprestaveis. Os do "Barbeiro de Sevilha" são belissimos. Passam os tempos, a pintura se modifica e evolui, mas os cenarios continuam sendo os mesmos de antigamente. Os buracos e rasgões são mal remendados e o velho cenario é exibido como coisa ainda utilizavel ou suportavel, embora esteja em condições de ser embarcado no caminhão do lixo.

O mesmo aconteceu com os cenarios do "Tannhauser". Já se sabe a importancia que Wagner emprestava ao teatro em geral e seu drama lirico em particular. Pois bem, o cenario do 1º ato daquela opera, que inaugurou a temporada, foi dum mau gosto alarmante, constituindo um atentado á suntuosidade e beleza das montagens wagnerianas. Quando esteve aqui, ha 5 anos, a Companhia do Ballet Russo de Monte Carlo representou a "Bacanal", com os cenarios e figurinos de Salvador Dali. O cenario principal é admiravel, com a famosa Venusberg, abrindo-se no papo de um grande cisne, o cisne da Leda. Esse cenario está reproduzido no Tratado da Paisagem, de André Lhotte, que o considera uma obra prima. Pois, o cenario agora exibido no Municipal, no quadro da Bacanal do "Tannhauser" conseguiu ser a antitese do cenario feito pelo pintor surrealista. E claro que nem sempre podem ser feitas obras primas. Mas, não ha duvida que um Portinari poderia compor um grande cenario para a Bacanal do "Tannhauser". Infelizmente, em nossas temporadas liricas, só, os principais cantores e maestros estrangeiros recebem salarios altos. O resto é esquecido ou descurado, daí resultando a exibição de cenarios verdadeiramente grotescos ou imprestaveis, que comprometem os creditos artisticos dos responsaveis pela temporada lirica.

Nesta fotografia, tirada no decorrer de um jantar realizado na nova residencia do arquiteto e sra. Paulo Antunes Ribeiro, vemos os donos da casa, o sr. e sra. João Marques dos Reis e sr. e sra. Luiz Olavarria, da sociedade de Caracas, Republica da Venezuela. (Foto "Sombra")

Uma grande recepção

Jacinto de Thormes

Descer de Petropolis depois de um magnifico "week-end" parece até entrar de repente num sonho. Digo um sonho porque me lembrei de repente daquela famosa "Truth is stranger than Fiction". E realmente Petropolis parece "fiction". Uns dias maravilhosos e nós em grupos divertidos, com vontade de não deixar de lembrar que aquilo era um "week-end" feito para esquecer o Rio e tudo o mais.

Começamos sabado no Palacio Grão-Pará, com os principes D. Pedro e D. Esperanza de Orleans e Bragança. Ha muito tempo não vejo uma recepção tão grande e tão bonita. D. Pedro e D. Esperanza são realmente duas figuras das mais simpaticas que conheço. O Palacio estava num dos seus grandes dias e observei que as pessoas se sentiam felizes de estar ali, naquele palacio de tradições e com esses principes queridos por todos. Entre muitas outras pessoas, estavam presentes o principe D. João de Orleans e Bragança, os embaixadores da Espanha, os embaixadores de Portugal, os embaixadores da França, os embaixadores da Inglaterra, os embaixadores dos Estados Unidos, o ministro da Dinamarca, o ministro da Suecia e senhora, o ministro da Grecia e senhora, o ministro da Tchecoslovaquia e senhora, os diplomatas Aguirre e Gaspar Sans y Tovar, o barão de Saavedra, o sr. Alberto Faria Filho e senhora, o embaixador Lafayette de Carvalho Faria Filho e sra., o embaixador Lafayette de Carvalho e Silva, o embaixador Renato Lago, o embaixador e a sra. José Roberto de Macedo Soares, o sr. Afranio Peixoto e sra., o sr. José Nabuco e sra., a sra. Julio Monteiro, a embaixatriz Regis de Oliveira, a baronesa de Berlingieri, a condessa Marina Crespi, o sr. Afonso Bandeira de Melo e senhora, a senhora João Proença, o sr. Cesar Proença e senhora, o sr. Taylor da Fonseca Costa e senhora, a senhora Hemilio Niemeyer, a senhora Mauricio Jopper, o sr. José Augusto Prestes e senhora, a senhora Livia Meuge, as senhoras Eugene e Charles Barrene, o sr. Pedro de Melo e Sabugoza e senhora, o embaixador Souza Dantas, as senhoritas Alice e Angela Morgan Snell, o sr. Paulo Cardoso e senhora, a senhorita Carmelinha Cardoso, a senhora Maria Eugenia Celso e sua filha Vitoria, o sr. Fabio Prado e senhora, o sr. Luciano Crespi e senhora, o sr. Raul Pedrosa e senhora, a senhora Jorge de Souza, o sr. Luiz D Oray e sua filha Maria José, o sr. Norman Hime e senhora, a senhora Baby Cerquinho, o sr. Valter Moreira Sales e senhora, a senhora Lucia Sequeira, o sr. Tomaz Lopes e senhora, o sr. José Cortez e senhora, o sr. Helio Muniz e senhora, o sr. Valter Quadros e senhora, o sr. Rangel do Monte e senhora, o coronel Alencastro Guimarães, o pintor Gilberto Trompowsky, o marquês de Barral, o conde de Pombeiros, a senhora Lucila Noronha Barroso do Amaral, a senhorita Maria Cecilia Mota Maia, o sr. Vicente Galliez e senhora, o sr. Vlademir Alves de Souza e senhora, a senhora Maria Cecilia Fontes, o sr. Carlos Guinle, o sr. Ranulfo Bocaiuva da Cunha e senhora, o sr. Raimundo Castro Maia, a senhorita Perla Lucena, o sr. Tomaz Ribeiro Colaço e senhora, os viscondes de Carnaxide, a senhora Aprigio dos Anjos, o sr. Quintino Bocaiuva Neto e senhora, o sr. Jean Duvernois, a senhorita Marta Bueno de Andrade, o sr. Georgito Chaves, o sr. e senhorita Nicole Hime, o sr. Rodolfo Crespi, o sr. Alfredo Russius, o sr. Luiz dos Santos Jacinto.

Foi uma tarde magnifica, aonde a sociedade foi sociedade e a recepção foi verdadeiramente "uma recepção".

★ CINEMAS ★

Jogo de Adivinhação

Uma tarefa interessante e agradável é a que oferecemos a você, amigo leitor, com este "Jogo de adivinhação". Nele serão postos á prova os seus dons de fisionomista, para um trabalho fácil de identificação cinematográfica. Examine bem as silhuetas que publicaremos nesta seção, diariamente e procure identifica-las entre os "astros" e "estrelas" de Hollywood. Para facilitar ainda mais a tarefa, adiantamos que o nome certo é um dos cinco constantes da legenda do clichê.

Dorothy Lamour
Marlene Dietrich
Olivia de Havilland
Joan Crawford
Jennifer Jones

Amanhã, nesta seção, publicaremos o nome da artista de hoje.

O artista publicado domingo, foi Joel Mc Crea, interprete de TRIUNFO SOBRE A DOR, filme da Paramount.

O AMOR TEM PARTE IMPORTANTE

Justamente por ser um perfeito relato, honesto e veridico, da vida dos Cadetes do Ar, com todas as suas vicissitudes, suas alegrias e decepções, "Encontro nos Céus", a grande produção que a 20th. Century Fox estreará dentro em breve no Palacio, é um filme que tem amor.

"30 SEGUNDOS SOBRE TOQUIO"

Foi feliz a Metro Goldwyn Mayer ao levar á téla o romance em que Ted Lawson, um dos homens da esquadrilha comandada pelo arrojado James H. Doolittle, que levou aos céus de Toquio um pugilo de denodados pilotos, 131 dias após o traiçoeiro ataque niponico a Pearl Harbor. Feliz, porque o filme, sobre ter um elenco de primeira e uma realização tecnica magistral, soube combinar perfeitamente o épico com o romantico. Romantico, sim, porque ha um intenso e belo romance de amor — um romance que aconteceu! — em "30 Segundos sobre Toquio". O proprio romance de Lawson, o autor da narrativa empolgante, e Elen, sua esposa.

EM CARTAZ NOS CINES METRO

Lana Turner, John Hodiak e James Craig estão no Metro Passeio em "A Felicidade vêm depois" (Marriage is a Private Affair). Nos Metros Tijuca e Copacabana estão os divertidissimos disparates de Abbott & Costello em "Perdidos num Harém".

A MAIS SENSACIONAL AVENTURA DO REI DAS SELVAS!

"Tarzan" da téla Johnny Weissmuller, Brenda Joyce, Johnny Sheffield, e Maria Ouspenskaya, Henry Stepeenson, Barton Faclane, Don Douglas, J. M. Kerrigan, Steve Geray, Shirley O' Hara e sessenta amazonas. "Tarzan e as Amazonas" possue tambem muita comédia, fornecida pela impagavel "Chita", a eterna companheira de travessuras de "Boy". "Tarzan e as Amazonas" (Tarzan and the Amazons) é o espetáculo da " O Radio que os cinemas Plaza, Astoria, Olinda, Ritz e Star exibirão a patrir de sexta-feira!

OS POBLEMAS DA NOBREZA

Robert Cumings e Olivia de Havilland em "Sua Altesa quer Casar"

"Sua Altesa quer Casar" aborda esta questão de um modo delicioso salpicando de malicia as intenções do velho tio nobre que quer para a sobrinha um marido e depois... filhos varões... Jack Coburn, Jack Carcon e Jane Wyman intregam o grande elênco desta pelicula que será lançada quinta-feira nos cinemas Roxy, São Luiz, Vitória, Carioca e Icarai.

SABONETE
Vale Quanto Pesa
GRANDE — BOM E BARATO
A' venda em todo o Brasil

1.º Congresso Brasileiro de Artistas Plasticos

Na sessão de hoje, terça-feira, da Comissão Organizadora do I.º Congresso Brasileiro de Artistas Plásticos, serão abertas as inscrições para esse certame, assim como tambem será discutido o temário a ser apresentado no Congresso. Será publica essa sessão e para participar da mesma estão convidados todos os artistas, criticos e amadores de Arte. Ás 17,30 horas, na sede do Instituto de Orquitetos do Brasil, Edificio Odeon, 1.º andar.

★ TEATRO ★

"PRESO POR AMOR", NO FENIX

A comédia francesa que a Cia. Bibi Ferreira apresenta no momento, no Fenix, é o melhor dos originais até aqui representados na sua temporada.

Ensaiado por mme. Morineau, que estreou tambem no elenco, interpretando, pela primeira vez em português, "Presa por amor" — este é o seu lindo e sugestivo titulo — é uma comédia humana e que está vivida com muita naturalidade por quase todos os elementos chefiados por Bibi.

Bibi, Morineau e Suzana, formam o trio que sustenta o exito da peça, sendo digno de elogios o esforço da atriz francesa que já fala melhor o português do que varios artistas que representam em nossa lingua desde que nasceram. Jorge Diniz, Maria Izabel, Ribeiro Martins e Danilo Ramirez não desmerecem os seus companheiros. Os tres atos passam-se na França, sendo que o 2º em Paris e a eles deu a diretora mme. Morineau todo o seu talento e sua habilidade. E' um espetaculo digno do apoio do publico que gosta do bom teatro, o que Carlos Lage nos deu agora no Fenix. — J. L.

A MENTIRA TEATRAL

Alda Garrido vai melhorar o seu elenco.

VOCÊ SABIA

que se entende mais o português de mme. Morinau do que o do Américo Garrido?

COISAS QUE INCOMODAM

A naturalidade do ator Ribeiro Martins.

O FILME DE HOJE

PLAZA — "Triunfo sobre a dor" — Valter Pinto.

O CARTAZ DO DIA

MUNICIPAL — "Rigoleto", opera, ás 21 horas.
GINASTICO — "Sem rumo", comédia, ás 21 horas.
SERRADOR — "Colegio interno", comédia, ás 20 e 22 horas.
FENIX — "Presa por amor", comédia, ás 21 horas.
GLORIA — "Papá Lebonard", comédia, ás 20 e 22 horas.
RIVAL — "Sua Excelencia", comédia, ás 20 e 22 horas.
JOÃO CAETANO — "Batuque no beco", revista, ás 20 e 22 horas.
RECREIO — Fechado.

O COMENTARIO DA NOITE

— As nossas Companhias têm habitos incriveis, — dizia o Mario Hora para o seu colega Bandeira Duarte, na estréia da Bibi.

E completou:

— Dão quinze minutos de tolerancia e depois nos impingem duas horas de intolerancia.

MENU DO DIA

Por Saint'Ange

ALMOÇO:

Guisado de vitêla com grelos de abobora. (1.)
* * *
Carne de porco assada no forno
* * *
Bolinhos de batatas.
* * *
Salada mixta.
* * *
Charlotte Russe.
* * *

(1) GUISADO DE VITELA COM GRELOS DE ABOBORA — Tome uns restos de vitela assada de panela corte-os em depaços pequenos. A' parte ponha em uma panela 2 colheres de manteiga e 2 de farinha de trigo e quando começarem a corar, junte-lhes umo colher de açucar, outra de vinagre, 3 chicaras de agua, 1 pitada de noz moscada e cebolinhas. Deixe ferver, junte-lhes 2 ou 3 mãos cheia de grelos de abobora, escaldados com agua e sal e em seguida a vitela picada. Deixe continuar a ferver, até que o molho fique reduzido e sirva.

* * *

JANTAR:

Sopa de tomatês.
* * *
Virado de frango.
* * *
Arroz com camarão.
* * *
Salada de agrião.
* * *
Torta de morango.

★ CARTAZ DO DIA ★

CINELANDIA

CAPITOLIO (Passatempo) — "Inquilino do Barulho" "O Grandê Premio "Brasil" "Noite de Natal" "O Incendio do Empire Stale Building".
IMPERIO — "A Noite Sonhamos", com Merle Oberon.
METRO PASSEIO — "A Felicidade vem Depois" com Lana Turner.
ODEON — "O Grande Bruto" e Cow-Boy Apaixonado". Horario: 2 — 4.30 — 7 e 9.30 horas.
PALACIO — "As Chaves do Reino" com Gregory Peeck.
PATHE' — "Explosivo" e "Or-Dor" com Joel Mc Crea e Betty — 7 e 9.30 horas.
PLAZA — "Triunfo Sobre a Dor" com Joel Mc Crea e Betty Field.
REX — "Vaidosa" com Bette Davis.
VITORIA — "Processando Doidos" com Olsen e Johnson".

CENTRO

COLONIAL — "Goyescas" e "O Amor Nasceu".
D. PEDRO — "Abacaxi Azul" e "Sedução Tropical".
ELDORADO — "Uma Asa e Uma Prece".
FLORIANO — "Morrerêmos ao Amanhecer" e "Parêcido Fatal".
IDEAL — "Quatro Moças num Jeep".
IRIS — "Pacto de Sangue".
LAPA — "A Morte na Pagina Dois" e "A Perigosa".
MEM DE SA' — "A Luva Perdida".
METROPOLE — "Tradição Artistica" e "O Inferno Verde".
PARISIENSE — "Você já foi á Bahia!" com o Pato Donald e Aurora Miranda, Desenho colorido de Walt Disney.
POPULAR — "A Verdade Nua e Crua" e "Torpedo sem Rumo".
PRIMOR — "E Amor Nasceu" e "Atacar".
REPUBLICA — "Casei-me por Engano".
S. JOSE' — "Santa".

COPACABANA

AMERICANO — "Emil... [illegible]".
ASTORIA — "Triunfo Sobre a Dor" com Joel Mac Crea e Betty Field.
IPANEMA — "Belonave" e "A Aventureira"
METRO COPACABANA — "Perdidos num Harem" com Budd Abbott, e Lou Costello.
PIRAJA' — "O Tempo é uma Ilusão".
RITZ — "Um Lirio na Cruz" com Ray Milland.
RIAN — "Sêrenata Boemia".
ROXI — "Processando Doidos" com Olsen e Johnson.

BAIRROS

SÃO LUIZ — "Processando Doidos" com Olsen e Johnson.
CARIOCA — "Processando Doidos" com Olsen e Johnson.
AMERICA — "Graças á minha Boa Estrêla".
METRO TIJUCA — "Perdidos num Harem" com Budd Abbot e Lou Costello.
OLINDA — "Triunfo Sobre a Dor" com Joel McCrea e Betty Field.
STAR — "Triunfo Sobre a Dor" com Joel McCrea e Betty Field.
HADDOCK LOBO — "A Canção do Deserto".
BANDEIRA — "A Aventureira".
EDISON — "A Sereia das Selvas" e "O Seis de Paus".
GRAJAU' — "Asas da Vitoria" e "Amigos até a Morte".
GUANABARA — "Queijo Suiço".
S. CRISTOVÃO — "Infêrno Verde" e "Singrando os Mares".
POLITEAMA — "Filhos do Deserto" e "Os Anjos Abafam a Banca".
JOVIAL — "Quarenta e Oito Horas" e "Um Parecido Fatal".
TIJUCA — "A Garra Escarlate" e "A Pequena do Cabaré".
VELO — "A Praga da Mumia" e "Monopolizando o Amor".
VILA ISABEL — "Pacto de Sangue".
APOLO — "Morremos ao Amanhecer" e "O Seis de Paus".
MARACANA — "Queijo Suiço".
CATUMBI — "Guadalcanal" e "Bemaventurados os que Amam".
GUARANI — "Palheta da Vida" e "Aloha a Ilha dos Encantos".
RIO BRANCO — "Turbilhão em Argelia" e "Sinfonia da Saudade".

(CENTRAL)

TODOS OS SANTOS — "Os Carrascos Tambem Morrem" e "O Enganador".
MASCOAE — "Até a Vista Querida" e "Do Fundo da Noite".
MEIER — "Na Noite do Passado" e "Que Louras".
ALFA — "O Comando de Costa" e "Ares de Tempêstade".
COLISEU — "Dois Contra o Mundo" e "Quando a Neve Tornar a Cair".
PARA TODOS — "Um Assassino de Luvas" e "Amazona dos Ares".
BEIJA FLOR — "O Bom Pastor".
QUINTINO — "Jornadas Heroicas".
PIEDADE — "Um Rival nas Alturas".
MODERNO — "Os Crimes do Dr. Vernon" e "Herança de Odio".
MODELO — "Emilê Zola".
MADUREIRA — "Os Crimes do Dr. Vernon" e "Tirania Sertaneja".

(LEOPOLDINA)

SANTA HELENA — "As Muralhas de Jericó".
ROSARIO — "Sete Dias para Amar" e "Sedução Tropical".
RAMOS — "Nick Carter, nos Tropicos" e "A Injuria".
PARISO — "O Capanga de Hitler" e "Canta Coração".
ORIENTE — "Não Posso Querer-te" e "O Rural Foragido".
PENHA — "Tampico" e "Sublime Alvorada".
SANTA CECILIA — "O Encontro com o Perigo" e "Claudia".

ILHA DO GOVERNADOR

ITAMAR — "Rapsodia em La-Be Mol" e "Aventuras de um Recruta".

Exposições

LEVINO FANZERES, no Salão Laubisch-Hirth, á rua do Ouvidor.
GUINART, no Museu Nacional de Belas Artes.
FRANCE DUPATY, no Instituto de Arquitetos do Brasil.
FRANCISCA AZEVEDO LEÃO, no Palace Hotel.
OLGA MARY, PAULO GAGARINS e OSVALDO TEIXEIRA, na A. B. I.
SOCIEDADE DO QUARTETO, 4º

FRAQUEZA CEREBRAL ?
DISPEPSIA NERVOSA ?
FALTA DE MEMORIA ?
PERDA DE APETITE ?
NEUROBIOL
O TONICO DO CEREBRO
A venda em todo o Brasil

SOCIAIS

ANIVERSARIOS

Fazem anos hoje:

SENHORES: — ministro Mario Cardoso de Castro; Luiz Galoti; jornalista Anibal Bonfim; Celson Zirpini; Afonso Segreto Sobrinho; comandante João Delamare São Paulo; João Luiz dos Santos; Luiz S. do Rego Monteiro; Orozimbo Xavier da Costa. Francisco Almeida; Alcebiades de Souza Bastos; Haroldo C. S. Monteiro e Valter Bonfim.

SENHORAS: — Maria da Gloria Miguez Alala; Maria Mercedes Fernandes; Luiza Rodrigues Lisboa e Aniceta Cardoso de Castro.

SENHORINHAS: — Edna Almeida; Dora Cardoso Lima e Helena de Oliveira Soares.

NASCIMENTOS

Ivan Eduardo, filho do sr. Everardo de Carvalho e Melo e da sra. Maria Emilia Ferreira de Abreu de Carvalho e Melo.

— Gilson, filho do sr. Napoleão Ribeiro Bessa e da sra. Déa Braga Bessa.

— Irene Maia, filha do sr. João Maia Cavalcanti de Albuquerque e da sra. Rute Cavalcanti de Albuquerque.

BATISADOS

Será batisado amanhã o menino Celso, filho do sr. Alcides Pessoa da Silva e da sra. Hilda Catalão Pessoa da Silva.

Servirão de padrinhos, o sr. Alfredo Valter e a sra. Margarida Domeneck Valter.

COMEMORAÇÕES

Amanhã, ás 9 horas, será celebrada missa votiva, em honra á Nossa Senhora da Assunção no altar ereto na séde social, comemorando o 60º aniversario de fundação da Real Associação Beneficente Condes de Matozinhos e S. Cosme do Vale.

COCKTAILS

A diretoria do Clube dos Advogados, inaugurando as novas instalações de sua séde, á rua Buenos Aires, oferecerá, hoje, ás 17 horas, um "cocktail" ao seu quadro social.

JANTARES

Amanhã realizar-se-á, no Automovel Club, um jantar em homenagem ao dr. Marques Porto, chefe do Serviço de Saude, da F. E. B.

CHA'S

SANTA TERESA PISCINA CLUBE — Oferecerá no proximo sabado, ás 15,30 horas, a apresentação da Escola Ritmica sob a direção da professora Ester. Depois da apresentação haverá um chá.

FESTAS

Realizar-se-á amanhã, no Clube Paissandu', com a autorização da Cruz Vermelha Brasileira, o chá-bridge-"cocktail" anualmente organizado pelo Comité Britanico de Socorro ás Vitimas da Guerra, em beneficio do Instituto Saint-Dunstan da Inglaterra.

EM AÇÃO DE GRAÇAS

Na igreja de São Jorge, amanhã, ás 8,30 horas, será celebrada missa em ação de graças, pela comemoração do 42º aniversario de casamento do sr. Carlos Teixeira da Fonseca Bastos e da sra. Maria E. Bastos.

ENTERROS

Foram sepultados ontem:

A's 11 horas, no cemiterio de São João Batista, a sra. Nair da Silva Cortez, na mesma necropole, ás 13 horas, a senhorinha Silvia Regina, de Mendonça.

— No cemiterio de S. Francisco Xavier, ás 17 horas, o sr. Jaime Silva, cenografo brilhante, português de origem, tendo vivido mais de 50 anos em nosso país.

O extinto era casado em segundas nupcias com a sra. Rosalva Viana da Silva.

MISSAS

Serão celebradas hoje:

A's 7 horas, no Convento de Santo Antonio, da sra. Ana Pereira Viana.

— Na Catedral Metropolitana, ás 8 horas, do sr. Anibal Lima de Faria.

— A's 9 horas, do sr. Antonio Gervasio Alves Saraiva na gireja de N. S. do Carmo.

— Na igreja do Santissimo Sacramento, ás 9 horas, do sr. Oscar Gonçalves Portelinha.

— A's 11 horas, do sr. José Menezes da Costa, na igreja de São Francisco de Paula.

Conferências

SR. VALDEMAR MACHADO — Na Associação Cristã Feminina do Rio de Janeiro, depois de amanhã, ás 17.30 horas sobre "A Arte do Bailado", com a colaboração das bailarinas Angela Marta Lopes de Almeida Noronha e Maria Emilia Monteiro de Barros.

— COMTE. CESAR FELICIANO XAVIER — Hoje, ás 17 horas, na Sociedade Brasileira de Filosofia, sobre "A filosofia da nossa Historia".

— PADRE ALMEIDA S. J. — Hoje, ás 18 horas, no salão do Circulo Catolico, sobre "A incarnação do Verbo".

— DR. HAROLDO VALADÃO — Depois de amanhã, ás 16.30 horas, na séde do Instituto dos Advogados sobre, "Rio Branco, advogado do Brasil".

— PROF. SILVIO JULIO — Hoje, ás 17 horas, no andar terreo da Biblioteca Nacional, sobre o tema "Fontes e caracteristicas da literatura brasileira do seculo XVII".

Reuniões

INSTITUTO BRSILEIRO DE CULTURA — Sessão hoje ás 17 horas, no salão nobre do Liceu Literario Português.

SOCIEDADE BRASILEIRA DE FILOSOFIA — A's 17 horas de hoje, reunir-se-á essa Sociedade. Durante a sessão o comandante Cesar Feliciano Xavier, 1º secretario da Sociedade, fará uma conferencia sobre o tema "A filosofia de nossa Historia". Entrada franca.

— CLUBE DE ENGENHARIA — O Conselho Diretor do Clube de Engenharia reunir-se-á em sessão ordinaria, amanhã, ás 17.30 horas, para tratar assuntos de interesse geral.

— SOCIEDADE DE MEDICINA E CIRURGIA DO RIO DE JANEIRO — Reune-se hoje, ás 21 horas, com a seguinte ordem do dia: 1ª parte — Assembléia gêral (1ª convocação) para votação da proposta para socio honorario, da sra. Beatriz Berle.

2ª parte — Sr. Americo Valerio — "Utriculites crônicas" dr. Campos da Paz Filho — "Colpografia".

INSTITUTO DOS ADVOGADOS — Realizar-se-á depois de amanhã, ás 20 horas, a sessão ordinaria do Instituto dos Advogados.

Acham-se inscritos para falar na hora do expediente os srs. Temistocles Brandão Cavalcanti sobre "O Direito de iniciativa dos projetos de lei. Colaboração dos Tecnicos na obra legislativa" e Oscar Martins Gomes, presidente do Instituto dos Advogados do Paraná, sobre "O mandado de Segurança na Futura Constituição".

PALACIO — 2-4,30-7-9,30 — HOJE
2ª Semana
As Chaves do Reino
"The Keys Of The Kingdom"
com GREGORY PECK
Thomas Mitchell · Rosa Stradner · Roddy McDowall · Vincent Price · Jane Ball
Produção de JOHN M. STAHL — Direção de JOSEPH L. MANKIEWICZ
20

Diario Astrológico

Hoje, 14 — Pode assinar contratos, fazer mudanças e viajar.

ACONTECERA', HOJE, AO LEITOR:

Seguem as possibilidades felizes ou não, de hoje, com horas e numeros promissores para os leitores nascidos em quaisquer dia, mês e ano dos periodos abaixo.

PARA OS NASCIDOS ENTRE 22 DE DEZEMBRO E 20 DE JANEIRO — Falta de iniciativa e contrariedades com o sexo oposto. 7, 8 e 20; 34, 44 e 74. (hs. e ns.)

ENTRE 21 DE JANEIRO E 18 DE FEVEREIRO — Espirito fantastico, mutabilidade, nervosismo e imaginação doentia. 10, 12 e 15; 37, 48 e 51. (hs. e ns.)

ENTRE 19 DE FEVEREIRO E 20 DE MARÇO: — Dores de cabeça, apreensão e nervos abalados. 7, 9 e 11; 70, 90 e 92. (hs. e ns.)

ENTRE 21 DE MARÇO E 20 DE ABRIL: — Dia proprio para encetar novas empresas e pedir favores. 12, 14 e 17; 31, 41 e 71. (hs. e ns.

ENTRE 21 DE ABRIL E 20 DE MAIO — Exitos em todos empreendimentos, alegria e contentamento. 16, 18 e 20; 6, 81 e 98. (hs. e ns.)

ENTRE 21 DE MAIO E 20 DE JUNHO: — Bons perspectivas financeiras. Habilidade e sucesso em ousadas empresas. 10, 11 e 12; 622, 722 e 822 (hs. e ns.)

ENTRE 21 DE JUNHO E 22 DE JULHO: — Superficialidade, desperdicio de energia. A tarde e a noite serão venturosas. 6, 14 e 24; 762, 815 e 969. (hs. e ns.)

ENTRE 23 DE JULHO E 23 DE AGOSTO: — Dia contrario, ciumes e discussões com o sexo oposto. 22, 23 e 24; 40, 41 e 42. (hs. e ns.)

ENTRE 24 DE AGOSTO E 22 DE SETEMBRO: — Desfavorabilidades, prejuizos no jogo ou em negocios arriscados.

ENTRE 23 DE SETEMBRO E 22 DE OUTUBRO: — Complicações domesticas pela manhã. A tarde e a noite serão de bons auspicios para qualquer empreendimento. 13, 14 e 22; 21, 41 e 58. (hs. e ns.)

ENTRE 23 DE OUTUBRO E 22 DE NOVEMBRO — Aventuras, noticias promissoras, paixões altivas e triunfo social. 8, 17 e 23; 638, 746 e 818.

ENTRE 23 DE NOVEMBRO E 21 DE DEZEMBRO: — Fatalidades, desinteligencias conjugais e tendencias para a destruição. 9, 18 e 21; 918, 927 e 936. (hs. e ns.)

Concertos

ARNALDO ESTRELA, pianista, 18 do corrente, ás 21 horas, na A. B. I.

ASS. MUSICAL PRO-JUVENTUDE 19 do corrente, ás 16 horas, na E. N. de Musica

Temporada Lirica

"Rigoleto", hoje, ás 21 horas, em 2ª récita de gala, com Leonard Warren, Bruno Landi e Hildo Reggiani.

"Mignon", na proxima sexta-feira, em 4ª recita de gala, com Jenn-e Tourel e Charles Kullman.

METRO PASSEIO — TELS. 22-6490 : 6140 — ½ DIA · 2:30 · 5 · 7:30 · 10 HS.
METRO COPACABANA — TEL. 47-2720 — HOJE
METRO TIJUCA — TEL. 48-9970 — 2 · 4 · 6 · 8 · 10 HS.
LANA TURNER — LINDA COMO NUNCA — em "A FELICIDADE VEM DEPOIS" — JAMES CRAIG ★ JOHN HODIAK
CINE-JORNAL BRASILEIRO 4 x 36
BUD ABBOTT e LOU COSTELLO em PERDIDOS NUM HAREM — com MARILYN MAXWELL — JIMMY DORSEY e sua orquestra
CINE-JORNAL BRASILEIRO 4 x 35-37
ESTES FILMES NÃO SERÃO EXIBIDOS EM OUTROS CINEMAS DO DISTRITO FEDERAL ANTES DE 60 DIAS APÓS PASSAREM NOS CINES "METRO"
A HISTÓRIA DE AMOR DESTE FILME EMPOLGARÁ! — 5ª FEIRA — LEVIANA? INCOMPREENDIDA? Que espécie de esposa era ela?
30 SEGUNDOS SOBRE TÓQUIO — THIRTY SECONDS OVER TOKYO — VAN JOHNSON · ROBERT WALKER — PHYLLIS THAXTER — SPENCER TRACY
LANA TURNER em "A FELICIDADE VEM DEPOIS" — JAMES CRAIG · JOHN HODIAK
FILMES METRO - GOLDWYN - MAYER

ADVOCACIA TRABALHISTA
NAPOLEÃO FONYAT
Ex-Presidente de Junta
Carmo 65-4.º — 43-8188

Musica latino-americana para os EE. UU.

Após a permanencia de duas semanas nesta Capital, seguiu ontem, para Montevidéu, a bordo do "clipper" da Pan American World Airways, o sr. Ralph Peer, editor norte-americano de músicas latino-americanas, em viagem pelo Continente Sul-americano recolhendo material para novas edições.

DANTON JOBIM
Raul Landim
Mauricio Cunha
G. R. Mello Mattos
ADVOGADOS
RUA ARAUJO PORTO ALEGRE, 64 - 3.º ANDAR
Telefone: 42-7577

PATHE — FONE: 22-8795 — HOJE — HORARIO ÁS 2 - 4,30 - 7 e 9,30 HS.
CHESTER MORRIS — JEAN PARKER — BARRY SULLIVAN
EXPLOSIVO — "High Explosive"
NO PROGRAMA: MARY LEE · LOUIS CALHERN · GLADYS GEORGE em "ORFÃOS DA FAMA" — "NOBODY'S DARLING"
CINE-JORNAL BRASILEIRO

SÃO LUIZ — FONES: 25-7679 - 25-7459
VITORIA — FONE: 42-9020
ROXY — FONE: 27-8245
CARIOCA — FONE 28-8178
ICARAÍ — FONE 3346
5ª FEIRA — 2 · 4 · 6 · 8 · 10 HS.
Nacs.: Nots. Semana 45 x 35 (DFB) — Cinelandia Jornal 88 (DN) — Esportes da Tela 215, 216 (DN)
OUÇAM 4ª FEIRA ÁS 19 HORAS NO RADIO CLUBE DO BRASIL (860 Kcs.) O RADIO-TRAILER DESTE FILME
SUA ALTEZA Quer Casar (PRINCESS O'ROURKE)
A aventura romântica de uma princêsa refugiada cujos amores quase causaram um novo incidente internacional!
Olivia de Havilland — Robert Cummings
CHARLES COBURN - JACK CARSON - JANE WYMAN

ODEON — FONE: 22-150 — HOJE — HORARIO: 2-4,30-7-9,30
Jules Levey apresenta WILLIAM BENDIX · SUSAN HAYWARD
O GRANDE BRUTO — "THE HAIRY APE"
JOHN LODER - DOROTHY COMINGORE — UNITED ARTISTS
NO Programa: COW BOY APAIXONADO com JIMMY ROGERS
No programa Cn.-ipl. Nac.

6ª FEIRA — PLAZA · ASTORIA · OLINDA · RITZ · STAR
CADA MINUTO, UMA EMOÇÃO! CADA EMOÇÃO UM PRAZER! POR ESTES MOTIVOS, É ESTE O MELHOR FILMES DE AVENTURAS DO HEROI DAS SELVAS!
RKO RADIO FILMES
TARZAN E AS AMAZONAS — "TARZAN AND THE AMAZONS"
WEISSMULLER · BRENDA JOYCE — JOHNNY SHEFFIELD — HENRY STEPHENSON — MARIA OUSPENSKAYA — BARTON MacLANE · DON DOUGLAS
Improprio até 10 anos — Compl. Nacional

Aberto um credito para o Departamento de Vigilancia

Devidamente autorizado pelo presidente da Republica, o prefeito baixou decreto abrindo, na Secretaria Geral do Interior e Segurança, um credito de Cr$ 765.000,00, suplementar á verba 203, do Departamento de Vigilancia, para aquisição de fardamentos.

Em propaganda do movimento sionista

Viajou do Rio para S. Paulo o jornalista Levi Kolitz, da organização sionista mundial, em missão de propaganda pela America do Sul. Sua excursão visa o reconhecimento da Palestina como patria independente dos judeus de todo o mundo.

LIVRARIA FRANCISCO ALVES
Fundada em 1854
Livreiros Editores
R. Ouvidor, 166—Rio de Janeiro

Hoje, mais do que nunca, seu carro precisa de cuidados!

ANGLO-MEXICAN PETROLEUM COMPANY, LTD., distribuidora dos PRODUTOS DE PETRÓLEO SHELL, tem a grata satisfação de congratular-se com os proprietários dos automóveis particulares, pela concessão da quota de gasolina que lhes foi feita. Agora, que seu automóvel volta a circular, os cuidados para com a sua conservação devem ser ainda maiores. Confie essa tarefa aos PRODUTOS DE PETRÓLEO SHELL, de alta qualidade, usando-os habitualmente.

Portanto, não deixe de procurar sua quota de gasolina e seus óleos e graxas lubrificantes num dos Postos de Serviço da Anglo-Mexican Petroleum Company, Ltd., sitos em vários bairros desta Capital ou nas Garages ou nos revendedores abastecidos por esta Companhia.

Anglo Mexican Petroleum Co. Ltd.
PRODUTOS DE PETROLEO SHELL

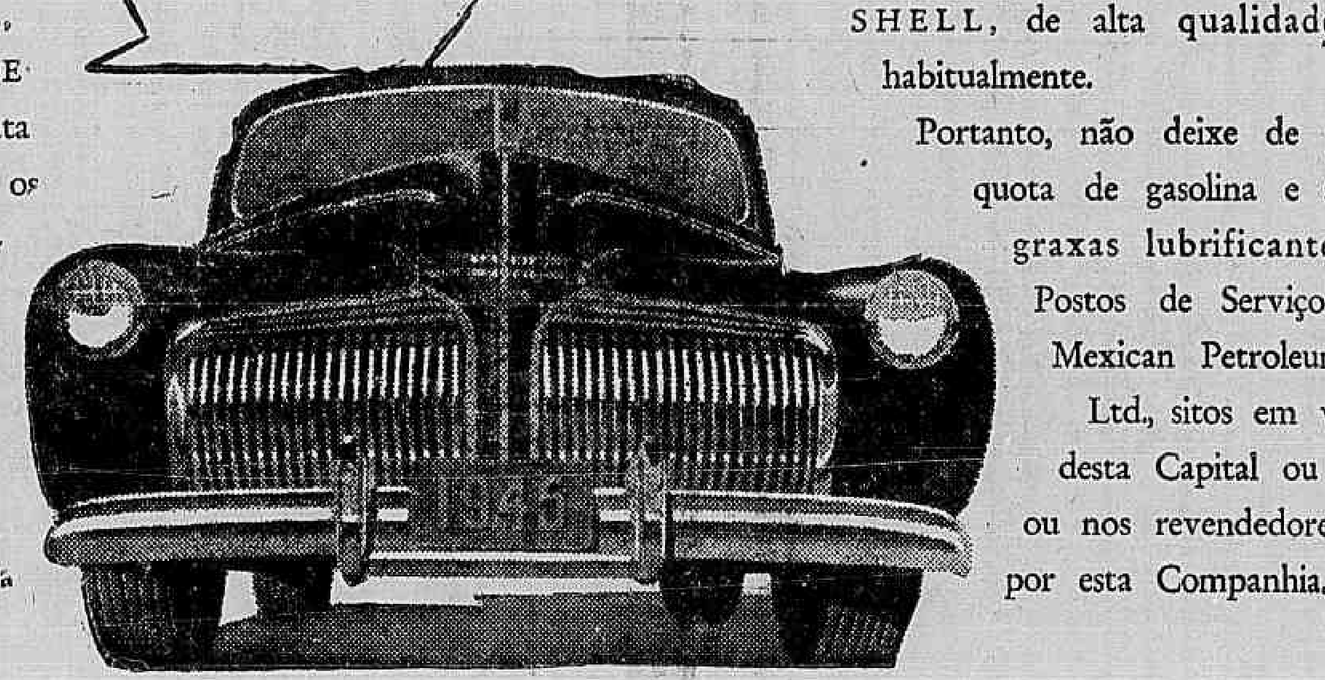

CABELOS BRANCOS! envelhecem! — JUVENTUDE ALEXANDRE — faz desaparecer — EVITA-OS SEM TINGIR
BELEZA E VIGOR DOS CABELOS

DOR DE CABEÇA — Melhoral — GRIPES

NOTICIAS DOS ESTADOS

O POVO DO INTERIOR TOMA POSIÇÃO CONTRA A CARESTIA DA VIDA

SUGERIDA A CRIAÇÃO DE UM INSTITUTO DE PESQUISAS PARA EVITAR CRISES — PREJUDICIAL O AUMENTO NAS TARIFAS DA CENTRAL — INDUSTRIALIZAÇÃO DO TUBARÃO

EM DEFESA DO POVO — Fundou-se em Jundiaí, São Paulo, uma Cooperativa de Consumo Popular Ltda., com apoio dos representantes dos sindicatos, circulos operarios e outras associações, a fim de dar combate á situação aflitiva dos operarios e do povo em geral, em virtude da ganancia de alguns comerciantes, elevando cada vez mais os preços dos generos de primeira necessidade. Em várias outras cidades cogitam-se de identicas cooperativas.

O POVO PRECISA DE CASAS — O prof. Luiz de Anhaia Melo ex-prefeito de São Paulo, em declarações á imprensa paulista, declarou que o urbanismo que se pratica em São Paulo está 20 anos atrasado com a realidade social, com grande desassossego principalmente para a população pobre. Sugere a criação de um serviço municipal de pesquisa, para evitar crises como a da habitação.

PREJUDICIAL AO ESTADO — Tornou-se publico que os agricultores mineiros, por intermedio da Sociedade Mineira de Agricultura, protestaram junto ao chefe do governo federal contra o aumento de preços nas passagens e tarifas da Central do Brasil, considerados altamente prejudiciais á economia do Estado.

LADRÕES PORTUARIOS — Foi iniciada em São Luiz, forte campanha contra os furtos nos armazens de cabotagem da Estrada de Ferro e nas cargas e descargas dos vapores, tendo sido preso grande numero de ladrões, pertencentes ao comercio e ás companhias de seguros, que agiam de comum acordo.

AGORA SERA' BISPO — Adianta-se em Goiania que o sr. Geraldo Paixão, professor do Colegio Estadual, será brevemente sagrado bispo e chefe da Igreja Catolica Apostolica Brasileira pelo ex-bispo de Maura e guia do catolicismo dissidente, D. Carlos Duarte da Costa.

BREVE OS CAMINHÕES — Goiania espera por esses dias, os primeiros veiculos de transportes, fornecidos pelos Estados Unidos, para escoamento da safra de arroz, feijão, milho e batatinhas, que está armazenada em Anapolis e Ipameri á espera de transporte.

AGREDIDA A CARAVANA COMUNISTA — Toma vulto em Maceió a repulsa dos meios trabalhistas ás idéias comunistas. Ante-ontem, uma caravana de propaganda comunista foi agredida a cacete pelo operariado, ficando feridos os seus elementos.

INDUSTRIA DO TUBARÃO — Está sendo instalada em São Luiz uma grande fabrica para a industrialização do cação e tubarão, com capacidade para suprir boa parte do mercado de bacalháu nacional.

OBSERVANDO POSSIBILIDADES — Encontra-se em Belem o sr. Teodoro Custodio, chefe do Departamento Florestal da Republica do Perú, que deverá comparecer, hoje á Sociedade de Estado Economicos. O ilustre visitante está percorrendo os paises americanos, observando as possibilidades economicas e as organizações técnicas de fomento da produção.

INTERESSAM-SE PELA REDEMOCRATIZAÇÃO — O sr. Acir Marquês, interventor nas seções do Rotary Club para os Estados do Norte, em exposição ao Rotary de São Luiz sobre sua recente viagem aos E. U., disse que os americanos se mostram grandemente interessados na democratização do Brasil.

AINDA DE S. LUIZ — Foi racionado o açucar, com 400 gramas diarias para cada pessoa, no preço de Cr$ 3,60 o quilo — Comemorou-se festivamente o "Dia do Estudante", com festas de educação fisica e arte.

QUEREM EQUIPARAÇÃO — Os funcionarios do Banco Hipotecario e Agricola de Minas Gerais, filial de São Paulo, solicitaram ao interventor paulista e ao governador mineiro, equiparação de vencimentos aos funcionarios do Banco do Estado de São Paulo.

JORNADAS DE GINECOLOGIA E OBSTETRICIA — A Sociedade de Ginecologia de Minas Gerais e a Seção de Ginecologia e Obstetricia da Sociedade Paulista de Medicina e Cirurgia realizarão, em Belo Horizonte, a partir de 16 do corrente, reuniões de intercambio cientifico-cultural a que denominaram "Jornadas Mineiro-Paulistas de Ginecologia e Obstetricia".

PROF. DE LITERATURA BRASILEIRA — Em reunião do Conselho Universitario, foi eleito para a catedra de Literatura Brasileira da Faculdade de Filosofia da Universidade de São Paulo, o professor Souza Lima.

Dr. Newton Motta
Médico
GINECOLOGIA — OPERAÇÕES — PARTOS
Consultorio: — AV. RIO BRANCO, 108 s/502 — TEL. 42-2171
(Ed. Martinelli)
2as., 4as., 6as. — 9 ás 12

AV. COPACABANA, 335
RUA BARATA RIBEIRO, 363
TEL. 26-6040
ABERTO ATÉ 10 HORAS DA NOITE

FORO MILITAR

MONTEPIO MILITAR

A 1.ª Auditoria do Exército remeteu ao Serviço de Fazenda da Aeronautica o processo de montepio militar referente á sra. Ivone de Sá Aragão, viuva do sub-oficial Hilton da Silva Aragão e a Diretoria de Despesa Publica o processo de Antonieta e Cristina Rodrigues Gomes, irmãs do soldado Damazio Rodrigues Gomes.

PAUTAS DE HOJE E DE AMANHA

Na 1.ª Auditoria do Exército, estão chamados hoje: julgamento de Oscar Carvalho Bernardes; inquirição de testemunhas de defesa de Carlos Espirito Santo e apresentação de quesitos para precatoria no processo de Mario Eloi. 3.ª Auditoria do Exército: sumario de João José Didome, Diniz Pereira da Silva, Juvenal Maia, Euclides Tosta, Manoel Artur Campos Lemos. 1.ª Auditoria do Exército, estão chamados amanhã: sumario de Tiburcio Miguel de Santana e Paulo de Oliveira Nunes; qualificação de Paulo Soares Ribeiro e outro; julgamento de Joaquim de Souza Nogueira. 3.ª Auditoria: sumario de Newton Silva Lima, José Maria Martins e Izaias Silva Morais.

"DO PONTO DE VISTA CATOLICO, O BRIGADEIRO NÃO FOI APENAS O PRIMEIRO CANDIDATO, E' O UNICO"

Declarou o padre Dutra, no discurso mais aplaudido do comicio de Barbacena

No comicio de ante-ontem de Barbacena, de todos os discursos com exceção do do brigadeiro foi o do padre Antonio Paula Dutra que recebeu maiores aplausos.

Começou o padre Dutra acentuando, em relação ao conceito de autoridade, que até há pouco tempo, no Brasil, a moral se dividia em moral publica e privada. Hoje, porem, essa divisão não tem mais justificativa, porquanto o sr. Getulio Vargas aboliu a moral publica. O Estado Novo extinguiu a dignidade da pessoa humana, que é a chave do pensamento cristão e ao mesmo tempo humano. A Constituição de 37 regista como categorias no país apenas os militares da ativa e até hoje o sr. Vargas não se impressionou com a existencia, com os direitos imprescritiveis dos 45 milhões de homens e batizados que, por esses titulos, se erguem hoje como uma onda de almas em fogo contra o governo. Não é de admirar a aparente falta de respeito que nós logicamente e com muitas razões de cerebro e de estomago imprimimos á campanha. No ensino das enciclicas não há uma só linha que mande aos fieis respeitarem as falsas autoridades ou impostores. Autoridade é um atributo moral que reveste o individuo e lhe dá faculdade de mandar. Ora, todas as faculdades do governo Vargas diante da moral catolica estão peremptas. Logo, nada lhe devemos, nem respeito, nem obediencia. Poder-se-ia invocar razões de conveniencia pratica e medo da opinião para que a ordem getuliana fosse respeitada. Mas, isso não é titulo que impressione. Na verdade, se existem bombas arraza-quarteirões, nenhuma bomba arraza argumentos.

Lembrou, depois, o trecho da enciclica "Nos es muy..." de Pio XI aos mexicanos durante a perseguição de 1937: "Mais de uma vez tendes (o Papa se dirige aos Bispos mexicanos) recordado a vossos filhos que a Igreja somente quer a paz e a ordem, mesmo á custa dos maiores sacrificios, e que condena toda insurreição violenta que seja injusta contra os poderes constituidos. Por outra parte, estamos satisfeitos por inculcardes que, no caso de esses poderes constituidos se levantarem contra a Justiça e a Verdade, a ponto de destruir os proprios fundamentos da autoridade, não se poderia jamais condenar a união dos cidadãos para a defesa da Nação e de si proprio, por meios licitos e apropriados, contra os que se valem do poder publico para ver a Patria á ruina".

Concitou o povo a se unir com o brigadeiro, porque ele não oferece papeis escritos. Como homem é uma garantia viva das exigencias democraticas.

Criticou o programa do general Dutra como insuficiente diante da moral catolica, declarando que se hoje os governistas se embaraçam nas batinas eclesiasticas, não tardará o dia em que eles serão expulsos das Igrejas como aqueles animais que ali entram somente porque encontram a porta aberta.

Finalizando, disse o padre Dutra que, dos pontos de vista catolicos, o brigadeiro não foi apenas o primeiro candidato é o unico.

O discurso do Coronel Euclides Figueiredo

Com Eduardo Gomes, - pela libertação

O coronel Euclides Figueiredo principiou com estas palavras:

"Sem nunca haver sido investido em mandato politico, ousei enfileirar-me entre os oradores do presente comicio — e o fiz, aceitando o convite de seus organizadores, para falar ao povo de Barbacena, e, através dele, ao do Brasil, juntando a minha voz ao clamor geral, nesta nova fase da luta que sustentamos contra os que desejam sonegar ao nosso país o seu patrimônio democrático. Se me falta o prestígio de líder de qualquer corrente política, e a autoridade decorrente do exercício de função pública, permitam-me quantos me ouvem que eu compareça apenas com as minhas credenciais de brasileiro, que jamais transigiu com o regime personalista que nos desgoverna.

Disse em seguida que tudo isto, porém, é bem pouco comparado com os sofrimentos do povo brasileiro, que viveu, sob o Estado Novo, "num enorme carcere silencioso". Acrescentou depois o elogio da vocação liberal de Minas, desde a Inconfidência:

A TAREFA A REALIZAR

Lembra os penosos esforços de recuperação democrática nacional, desde a revolução constitucionalista de 32.

Diz que a primeira vitória foi obtida: o nome de Eduardo Gomes ter sido o bastante para que "se reabrisse a questão presidencial": que também se alcançou uma segunda vitória: "a polarização das forças políticas eliminou as veleidades continuistas do ditador".

Por fim, depois de ressaltar os percalços que resta ainda no caminho da vitória democrática; de assinalar que, enquanto a vitória de nosso grupo asseguraria liberdade e democracia ao país, o triunfo do outro significaria a continuação do regime fascista que nos infelicita, sob novos rótulos e novos donos apenas; — concluiu com o elogio do Candidato Nacional, encerrando o discurso com estas palavras: "por isso, o nosso lema é e será — com Eduardo Gomes, pela libertação do Brasil".

Varias horas de atrazo nos noturnos da Central

Chegaram com grande atraso os trens noturnos da Central do Brasil, nos ramais de São Paulo e Minas, em consequencia do descarrilhamento de um vagão do C. P. 44, trem cargueiro, nas proximidades das Agulhas Negras.

O Rapido Paulista chegou com quatro horas de atrazo, o Noturno Paulista, com duas horas e meia e o Noturno Mineiro com uma hora.

Quem não anuncia se esconde

Atos do chefe do Governo

NAS PASTAS DA EDUCAÇÃO, JUSTIÇA, FAZENDA, MARINHA E VIAÇÃO

O presidente da Republica assinou os seguintes decretos:

NA JUSTIÇA — Nomeando, interinamente inspetor de alunos, classe E, Antonio Ferreira Coelho; alterando as carreiras de bibliotecario auxiliar do quadro permanente; elevando de I para L o vencimento do cargo de tradutor.

NA EDUCAÇÃO — Nomeando oficial administrativo, classe H, o escriturario, classe E, Olga Leal Costa e, escriturario, classe E, Daniel Lopes de Azevedo, Darci Gonçalves e Jêni de Oliveira Melo.

NA FAZENDA — Alterando as carreiras de contador e guarda-livros do quadro Permanente do Ministerio da Fazenda.

NO TRABALHO — Criando a carreira de Inspetor de Industria e Comércio no Ministerio do Trabalho e alterando as carreiras de Datilografo e Escriturario.

NAS RELAÇÕES EXTERIORES — Removendo, "ex officio", no interesse da administração, o diplomata, classe J, Donatelo Griecco, do Consulado Geral em Nova York para o Consulado Geral de Montevidéu, sendo designado para a função de vice-consul.

NA MARINHA — Nomeando, interinamente, escriturario, classe E, Alberto Assunção Lopes e Luis da Costa Aragão.

NA VIAÇÃO — Tornando sem efeito o decreto que aposentou Miguel Moreno no cargo da classe J da carreira de agente de estrada de ferro.

TRANSFERIDO PARA A PREFEITURA — Aprovando as clausulas do contrato a ser celebrado para a transferencia á Prefeitura do Distrito Federal dos serviços locais de aguas e esgotos.

O discurso de Virgilio de Melo Franco

UMA NOBRE CAUSA E UM GRANDE LIDER

O sr. Virgilio de Melo Franco principiou o seu discurso com um substancioso exame da situação politica a que o "Estado Novo", caracterizando nitidamente os elementos diferenciais entre os campos do govêrno e da oposição. Depois de amplas considerações sobre a matéria, acrescentou, textualmente:

"Senhores: é preciso que todos nós compreendamos os fenômenos de nossa época e, partindo dêles esclareçamos e modelemos o futuro. Esta tarefa é tanto mais simples nos dias presentes, quando os problemas não concernem mais ás nações isoladamente, mas ao universo como um todo. Exatamente porque não opera com o pensamento nestes altos propósitos, mas apenas com o mesquinho desejo de durar, é que a ditadura está precipitando o Brasil na crise porventura mais grave de sua história. Seus agentes, onde quer que estejam, quaisquer que sejam eles, constituem, nesta hora, uma procissão clandestina, uma procissão de fantasmas. Nós os acusamos, não tanto de ter acreditado na vitória do fascismo — quando este já estava ferido de morte — quanto pelo fato de terem pervertido, com o seu exemplo, uma parte ponderável do povo brasileiro, ao qual roubaram a felicidade, a honra e a dignidade de que só um altivo sentimento de amor á liberdade investe os homens. O nihilismo, que de 1937 para cá, atacou tantos brasileiros, tornando-lhes as instituições duvidosas, a lei suspeita e a própria ação desprezível tem sua origem no desencanto provocado pela má fé e incompetência dos governantes, da União, nos Estados e nos Municípios. O catecismo, em determinadas camadas, chegou a ser tão profundo, que tornou falsa e sem alegria a esperança da vitória e até sem amargura a hipótese da derrota. Esta indiferença, que muitos atribuem, ligeiramente, ás decepções pessoais, provém, de fato, de uma fonte obscura e profunda, que só jorra á superfície nas epocas como esta em que os homens perdem a fé.

A FÉ NA VITÓRIA

O coração humano tem necessidade de um clima cálido, de um ambiente de amor e simpatia, para que os homens possam imprimir sua força criadora, seu impulso ideal á propria obra. Se quisermos vencer, a primeira condição é acreditar na vitória. Tenhamos, pois, fé na vitória dos nossos ideais, na vitória final da democracia, a qual acaba de dar provas de indomável capacidade, no espantoso esfôrço de guerra de que foi capaz. Só tem fé o homem digno, e a democracia contribue poderosamente para a dignidade humana, posto que com as suas leis garante os individuos contra a prepotência e o arbitrio do poder. Afinal de contas essa garantia, e não o principio da propriedade, constitui a base do sistema chamado *capitalista* e que mais propriamente deveria denominar-se *individualista*, pois o *capitalismo* representa apenas o aspecto menos interessante do *individualismo*.

LIBERDADE INDIVIDUAL E DEMOCRACIA ECONOMICA

"Não há dúvida que o sistema liberal democrático formou uma sociedade que, embora periclitante hoje, foi a mais sólida e de melhor civilização que os homens conheceram. Mas não quero com isto dizer que o regime democrático também não tenha os seus vícios e mazelas. Toda obra humana é passivel de aperfeiçoamento. A democracia, como as demais escolas de idéias politicas, vem se aperfeiçoando com os tempos. Evidentemente a que preconizamos não pode ser mais a mesma do tempo do liberalismo burguês. Tal como dissemos no nosso manifesto de 1943, não se constitui mais pela aglomeração de individuos de orientação isolada, mas por movimentos de ação convergente. Preconizamos uma reforma democrática que, sem esquecer a liberdade espiritual, cogite, principalmente da democratização da economia. E isto porque num e noutro dominio o tempo do liberalismo passivo já findou.

A HORA DAS OPOSIÇÕES NO MUNDO

"Quaisquer que sejam as vossas idéias, lembrai-vos de que o Direito é a suprema esperança do Homem, porque detem o passo aos prepotentes e ampara os fracos. Todos vós — todos nós — por mais modestos que sejamos, estamos investidos de uma grave missão nesta hora historica para o nosso país e para as demais nações. Qualquer homem ou mulher que vem ao mundo, representa para a humanidade uma probabilidade de criação ou uma probabilidade de destruição. Até nossa morte, permanecemos todos em equilibrio instavel entre dois tabuleiros: a possibilidade de criar e a possibilidade de destruir. De grandes lances somos todos capazes, individual ou coletivamente, tudo está na constancia e na firmeza com que os transformemos num dever. Ainda agora, as oposições, em pequenos e grandes paises têm levado os governos de vencida. Assim foi em Cuba, assim foi no Peru e assim acaba de ser na Inglaterra. Sustentando a patética figura de Churchill no decurso da guerra, e sob sua intrepida chefia vencendo ameaças mortais, nem por isto o povo britanico se julgou no dever de mante-lo no poder, desde que as conveniencias gerais aconselharam sua substituição. Sua derrota constituiu, de certo modo, um sincero tributo a personalidade tenazmente genuina do grande chefe. E foi, alem do mais, uma advertencia de que a devoção do povo, que o seguiu com lealdade inalterável, não foi devoção de servos ou de fanáticos. Foi uma devoção espontanea e consciente.

Por motivo, pois, numa hora de renovação universal, haveria o povo brasileiro de perpetuar no governo os homens gastos e inéptos, que há quinze anos mudam de orientação como quem muda de camisas, completamente destituidos de qualquer centelha, por minima que seja, de verdade moral ou de impulso ideal em tudo quanto fazem?

A CAUSA E O GUIA

"A União Democratica Nacional, içando, de novo, a bandeira das reivindicações democraticas e submetendo ao julgamento do país o nome do seu eminente candidato á presidencia da Republica, propugna pelo principio da temporariedade dos mandatos politicos e da decencia na administração da coisa publica.

Batemo-nos, pois, por uma nobre causa, sob a orientação de um guia que dá gosto seguir, e cujo passado é um supremo testemunho de uma fidelidade coerente dos compromissos do homem ás superiores categorias da vida. Eduardo Gomes é, efetivamente, um desses homens que o destino propicio aponta aos povos, como sentinelas da Pátria, em horas dificeis. Quem o conhece ou quem lhe conhece a vida exemplar, sabe que num instante como esse, ele se sente instrumento da grave missão de conservar e defender, por um persistente e continuado esforço, a terra e a gente pelas quais mais de uma vez já derramou seus sangue generoso.

Homens e mulheres de Barbacena, gente de Minas e do Brasil: — Nosso amor pela nossa terra deve ser qualquer coisa mais do que um instinto de proprietarios lesados. Nossa ambição deve ultrapassar os mesquinhos sentimentos de vingança, mesmo porque nossas queixas ultrapassaram os estritos limites de prejuizos individuais porventura sofridos. pessoalmente, o de que antes de tudo acuso os homens da ditadura e todos os timidos, hesitantes e conformados, é de terem privado o Brasil, na sua hora crucial, da presença e do concurso de Minas, da Minas verdadeira, que sempre sentiu e interpretou os interesses fundamentais de toda a coletividade brasileira.

NÃO OUVE BEM POR CAUSA DO CATARRO?

EXPERIMENTE ESTE REMEDIO

Se V. S. sofre de aturdimento catarral ou de zumbidos nos ouvidos, ou se o catarro obstrue a parte posterior da sua garganta, certamente se alegrará ao saber que essa tão aborrecida afecção desapareça prontamente com o simples tratamento, durante alguns dias, de PARMINT, o qual poderá adquirir em qualquer farmácia ou drogaria.

Nota-se uma grande melhora logo no primeiro dia. A respiração se torna mais facil e desaparecem, gradualmente, os zumbidos dos ouvidos, a dor de cabeça, a sonolencia e a obstrução nasal.

A perda do olfato e do paladar, a dificuldade de ouvir e o desprendimento do muco nasal na garganta são outros sintomas que o indicam a presença de catarro, o qual deve-se combater com o tratamento de Parmint.

FALENCIAS

Gilberto Vela Verde Duarte, sendo credor de Brito Ottoni Ltda., estabelecido nesta capital, pela quantia de Cr$ .... 10.000,00, requereu ao juiz da 9.ª Vara Civel a falencia da referida firma.

— Alfredo da Silveira Xavier, sendo credor de Brito Pereira & Barros Ltda., com negocio de produtos quimicos á rua dos Andradas, 70, pela quantia de Cr$ 50.000,00, requereu ao juiz da 13.ª Vara Civel a falencia da firma devedora.

RADIO
CONSERTO
A domicilio Orç gratis. Técnico competente. Tel. 42-4315

FOSFOVITAMINA
GRANADO
O FORTIFICANTE PARA TODAS AS IDADES

Inauguração da sede propria da C. E. B.

Inaugurou-se ontem, solenemente, a séde propria da Casa do Estudante do Brasil. O edificio da rua Santa Luzia, rêpresenta um ideal dos estudantes da poetisa Ana Amélia Carneiro de Mendonça, do consul Pascoal Carlos Magno, do prof. Castro Rabelo e de outros dedicados ao trabalho em pról daquela instituição de amparo ao estudante brasilêiro.

Fizeram-se ouvir, no almoço de confraternização o presidente do Centro Academico Candido de Oliveira; o rêpresentante das Casas dos Estudantes dos Estados; o escritor José Osorio de Oliveira, pelos portugueses anti-fascistas do Brasil; o estudante Medeiros Lima secretario geral da C. E. B., o prof. Castro Rebêlo, pela diretoria e por ultimo falou a sra. Ana Amelia Carneiro de Mendonça, que foi aplaudida entusiasticamente.

Estiveram presentes á solenidade: sr. Geraldo Mascarenhas, representando o chefe do Governo; representantes do ministro da Educação, do prefeito do Distrito Federal; do Instituto Brasil-Estados Unidos; do Movimento Franco-Brasileiro de Cultura; prof. Hermes Lima, estudantes do Distrito Federal e dos Estados além de muitas pessoas da sociedade carioca.

A inauguração da séde da Casa do Estudante do Brasil, ontem, á tarde, é uma demonstração de quanto podê fazer a iniciativa particular, e quanto uma mulher da fibra, da iniciativa e da abnegação de Ana Amelia, será capaz de empreender.

BANCO MOREIRA SALLES S. A.

Matriz: POÇOS DE CALDAS

Sucursal no Rio de Janeiro: RUA DA ALFANDEGA, 19 | Sucursal em São Paulo: RUA 15 DE NOVEMBRO, 212 | Sucursal em Santos: RUA DO COMERCIO, 93

DEPARTAMENTOS:

Alfenas, Andradas, Araraquara, Araras, Botelhos, Bragança Paulista, Cabo Verde, Caconde, Cambuí, Campestre, Casa Branca, Cássia, Gimirim, Itatiba, Jundiaí, Machado, Mococa, Mogi-Mirim, Monte Sião, Ouro Fino, Paraguaçú, Paraizopolis, Parreiras, Piracicaba, Santa Rita de Caldas, São José do Rio Pardo, Socorro, Tambaú, Tieté.

BALANCETE ENCERRADO EM 31 DE JULHO DE 1945

ATIVO

		Cr$
I — Disponivel — Caixa		
Em moeda corrente, depositado no Banco do Brasil e em outros Bancos	92.368.999,60	
Deposito no Banco do Brasil para aumento de capital	15.000.000,00	107.368.999,60
II — Realizavel		
Acionistas — Capital a realiz.		14.989.700,00
Letras descontadas	229.740.626,70	
Emprestimos em c/c	122.263.021,50	
Emprestimos hipotecarios	589.500,00	
Correspondentes no interior	4.711.223,90	357.304.372,10
III — Imobilizado		
Imoveis, titulos, moveis, utensilios e instalações		7.893.256,80
IV — Contas de compensação		
Letras e efeitos a receber	56.777.824,30	
Ações em caução	600.000,00	
Valores caucionados	198.740.057,50	
Valores depositados	45.601.842,00	
Hipotecas	2.223.151,00	303.942.874,80
V — Diversos		
Sucursais e agencias		274.794.521,10
Diversas contas		2.399.471,00
		1.068.693.195,40

PASSIVO

		Cr$
I — Não exigivel		
Capital	30.000.000,00	
Aumento de capital dependendo de aprovação legal	30.000.000,00	60.000.000,00
Fundo de reserva legal		1.731.259,00
Fundo de previsão		2.000.000,00
Lucros e perdas		783.542,90
II — Exigivel		
Depositos:		
A' vista com juros	226.848.584,40	
Em c/c, sem juros	20.065.576,40	
A prazo fixo e com aviso previo	166.525.732,90	413.439.893,70
Correspondentes no interior		4.569.916,30
III — Contas de compensação		
Credores por titulos em cobrança	56.777.824,30	
Caução da Diretoria	600.000,00	
Titulos em caução e em deposito	244.341.899,50	
Valores hipotecarios	2.223.151,00	303.942.874,80
IV — Diversos		
Sucursais e agencias		275.383.018,80
Diversas contas		6.842.689,90
		1.068.693.195,40

Poços de Caldas, 6 de Agosto de 1945.
João Moreira Salles — Presidente
Eduardo da Silva Ramos — Vice-Presidente
Walther Moreira Salles — Superintendente
Pedro di Perna — Diretor de Agencias
Julio de Souza Avellar — Diretor
Lauro Salazar Regueira — Diretor
José Martins Sobrinho — Contador

Guilherme Gomes, o causador dos lamentaveis acontecimentos do Estadio do Vasco!

RECONQUISTANDO A SUPREMACIA

O America venceu o Concurso Infanto-Juvenil de Natação

Coroou-se de completo exito o 3º concurso oficial de natação, certame promovido pela F. M. N., patrocinado pelo Guanabara e que se destinou exclusivamente á classe infanto-juvenil.

O programa desenrolado na piscina do gremio azul-turqueza apresentou um transcurso interessante, agradando sobremodo a performance dos pequenos nadadores.

Técnicamente, a competição apresentou um desenvolvimento satisfatorio, registando-se dois novos records e um tempo record igualado.

O América, reconquistando a supremacia da aquatica infanto-juvenil da metropole, assegurou o posto de honra, marcando 180 pontos.

Classificou-se em 2º o Icaraí, com 159 pontos, seguindo-se o Fluminense, com 90, o Botafogo com 86, o Flamengo com 40, o Santa Tereza com 18, o Tijuca com 11 e finalmente o Vasco, com 7 pontos.

GRANDE ANIMAÇÃO PELA 3.ª REGATA DA TEMPORADA

Após o sucesso alcançado com o ultimo Campeonato Sul-Americano, realizado na Lagoa Rodrigo de Freitas, a Federação Metropolitana de Remo, em prosseguimento ao calendario de 45, fará realizar domingo proximo, na enseada de Botafogo, a terceira Regata da temporada.

Como novidade de atração, Carlito Rocha, pretende reeditar o sucesso de 20 anos atrás, ou seja a realização da Regata á tarde.

Assim é que, o primeiro pareo será corrido ás 2,30 horas terminando o certame ás 17 horas.

Constam do programa 16 pareos destacando-se varias provas classicas, salientando-se entre elas a prova "Imprensa Carioca", a ser corrida em Out-rigger a 4 misto.

O patrono do Certame é o valoroso Clube de Regatas Vasco da Gama, que escolheu para a sua prova de honra o Out-rigger a 2 sem patrão de seniors.

Dos concorrentes inscritos, Vasco da Gama, Guanabara, Flamengo e Botafogo, foram os que maior numero de embarcações inscreveram.

Mais uma vez, o Vasco da Gama, apresenta-se, como o mais credenciado para vencer, dado o numero consideravel de remadores inscritos. Em seguida aparece Guanabara, Flamengo e Botafogo.

Natação, Internacional e Boqueirão, são igualmente fortes candidatos em varias provas.

Não resta duvida de que a inovação de fazer a Regata a tarde, constitue uma grande novidade maximé quando os clubes filiados intervirão no Certame o que raramente se tem verificado.

Por estes motivos, tudo faz crer que a "velha guarda" do remo carioca, comparecerá em pezo, afim de matar as saudades de sua juventude.

Spineli sendo carregado de campo depois da agressão de Eli

CAIU O ULTIMO INVICTO DO CAMPEONATO PAULISTA

Derrotado o São Paulo por 2 x 1, goals de Eduardinho e Rui e Barrios

S. PAULO, 12 (Asapress) — Caiu finalmente, o invicto São Paulo, abatido pelo Corinthians, por 2x1. Alcançou assim, o quadro de Domingos seu triunfo de maior repercussão em todo o campeonato e com o qual, além de sua superior expressão conseguiu da posição de vice-lider, abrindo, ao mesmo tempo, novas perspectivas ao certame. Certo, o São Paulo ainda se mantém na liderança e com ampla margem de pontos. Mas, de qualquer maneira, desaparecida a mistica da invencibilidade do tricolor, os demais clubes podem se sentir mais alentados a repetir o feito.

(Conclue na 10ª pag.)

Venceram os cruzmaltinos, pela contagem minima – O Canto do Rio foi um heroi, frente ao São Cristovão

O choque Vasco x Botafogo, estava sendo disputado com beleza e com um padrão relativamente bom quando se deu o incidente. E esse incidente se deu porque o árbitro Guilherme Gomes, agindo com parcialidade, jamais soube encontrar motivos por que punir os elementos do Vasco que estes agiam — em muitas das vezes preconcebidamente — com certa violencia, enquanto por dá cá aquela palha, punia e desmoralizava os elementos do alvi-negro.

Não fôra essa estranha intromissão do árbitro na luta e temos certeza que a peleja não teria ido até onde foi, ao terreno da indisciplina. Mas Guilherme Gomes entrou no gramado disposto a não conceder nada a um bando enquanto tudo deixava que o outro fizesse.

Não vamos ao ponto de dizer que o Vasco precisaria desse favor do árbitro para vencer. Aquelas bolas nas traves, aquelas defesas de Ari etc., dizem bem do merecimento que o Vasco teria de vencer... No entanto, o sr. Guilherme Gomes quis intervir e interveio com toda a violencia e parcialidade possivel

JOGO ACIDENTADO

O jogo em si foi até bom. Muito embora um tanto acidentado, ele teve fases que agradaram em cheio. O Vasco, a nosso ver, esteve muito indeciso no principio e logo depois que o Botafogo compreendeu essa indecisão foi até a area vascaina e atirou em goal, por varias vezes. E numa delas, não fosse a má sorte de Tovar, e, tambem do Botafogo, antes mesmo daquelas bolas nas traves do alvi-negro, o Vasco teria visto a sua cidadela vasada e julgamos que em tal situação a posição do gremio local se teria invertido e o Botafogo, com a disposição e a organização que estava mantendo no seu quadro, teria ido mais alem.

Mas o prelio teve alguns momentos que revelaram qual seria o seu final, e esses momentos foram aqueles em que apareceu bem a brutalidade de Franquito, que deu um ponta-pé em Lelé, estando este sem bola, e, logo a seguir, a brutalidade de Djalma e Chico, que desandaram a fazer o mesmo sem que o árbitro deliberasse punir aqueles excessos e aquelas violencias.

Daí até o ponta-pé propositál de Eli, em Spineli foi um pulo... E desse ponta-pé à derrota do alvi-negro outro pequeno pulo, com o qual colaborou desavergonhadamente o árbitro Guilherme Gomes.

Assim, o jogo tornou-se acidentado e praticamente nulo de sua beleza anterior, terminando por um conflito, em que as figuras de Eli e Spineli novamente foram envolvidas e muitos outros players.

O S. CRISTOVÃO PASSOU BEM PELO CANTO DO RIO...

Conforme haviamos previsto a vitoria que o São Cristovão obteve sobre o Canto do Rio não foi facil. Pelo contrario, ela foi trabalhosa e dificil. O gremio alvo muito teve que lutar para obter o seu unico tento — o que lhe valeu a vitoria e isso porque seu contendor, revelando já uma firmeza que se vem acentuado, de jogo para jogo, muito exigiu do adversario para bate-lo da forma como o fez.

O triunfo sancristovense foi merecido. Não foi injusta a sua vitoria e os proprios cantorienses não se deixaram iludir com tal justiça, pois que sairam do campo abraçando e felicitando os seus vencedores.

A peleja foi fraca, muito embora tenha sido renhidamente disputada, e, sua decisão se deu ainda no primeiro tempo, aos primeiros momentos de luta. Conquistou o goal da vitoria o player Magalhães, que teve exito ao arrematar uma penalidade cometida por Chico Preto, proximo a area penal.

Momento de confusão junto ao arco de Arí

O BANGU PORTOU-SE COM HEROISMO FRENTE AO FLUMINENSE

do Campeão — 1 x 0, em General Severiano — E o Bonsucesso fracassou completamente diante e 5 x 1 na Estrada do Norte

Ao contrario do que pensavamos — e aí está uma das surpresas do domingo futebolistico... — o Bangú foi um grande adversario para o tricolor e somente lhe concedeu a vitoria, depois que o gremio de Alvaro Chaves muito fez para merecê-la.

Foi um grande espetaculo que se viu em Madureira, quando o bando tricolor, com um team cem por cento superior em conjunto e harmonia não ia alem de um simples empate com o seu antagonista, considerado por toda a cronica esportiva da cidade, o onze mais fraco e mais incapaz de resistir ao bando que é dos mais categorizados ao campeonato da cidade.

O Bangú foi um grande herói, frente ao bando de Alvaro Chaves.

Resistiu alem de suas proprias forças.

Vimo-lo agigantar-se diante do contendor, tido como todo poderoso e não lhe ceder um palmo de terreno, a não ser depois de postos em pratica todos os recursos, todos os esforços.

Sustentou, o gremio suburbano o empate por tão longo tempo, que chegou a nos proporcionar a impressão de que seria aquele o resultado.

Acontece, porem, que num golpe de inteira infelicidade, ao intervir numa bola de Rodrigues, Bilulu aninha a pelota nos fundos das redes de Robertinho, decretando a derrota de seu próprio bando.

E foi assim, que o Fluminense obteve a vitoria...

BONSUCESSO, UMA PRESA QUE SE TORNA FACIL

Por mais de uma vez temos dito que o Bonsucesso até o momento em que luta de igual para igual, no placard, contra um grande adversario esquece por completo da força contraria e vai indo bem.

Mas, quando o contendor chega a se avantajar no marcador, os leopoldinenses recuam e entregam o jogo quando este as vezes ainda pode ser salvo.

Tem sido assim e foi assim, ante-ontem, contra o Flamengo.

Esperavamos que o rubro-anil se opusesse tenazmente ao campeão da cidade.

Chegamos anunciar que sua resistencia seria maior do que a resistencia do Bangú ao tricolor.

No entanto isso não aconteceu e o que vimos foi coisa completamente diversa...

O rubro-anil apenas provou que é o team que se vence a si proprio por uma diferença, de um goal...

Por esse motivo o Flamengo não teve maiores dificuldades em vencer o contendor leopoldinense, após a conquista do primeiro tento da tarde, que foi a abertura da estrada de muitos outros goals.

O VILA NOVA BATEU O SIDERURGICA

BELO HORIZONTE, 12 (Asapress) — Em sabará realizou-se a partida entre o Siderurgica e o Vila Nova, terminada com a vitoria do Vila Nova, por 2x1, goals de Alfredo e Ceci, para o vencedor, e de Oldack, para o vencido.

A nota curiosa do encontro foi sempre esse tento do zagueiro do Siderurgica, obtido com um tiro de meio de campo que surpreendeu inteiramente a Joãozinho, isto aos dois minutos de jogo.

O placard foi construido no primeiro tempo, permanecendo, assim, mudo o marcador no periodo final.

RECEPÇÃO NA A. B. I. E BANQUETE AOS CAMPEÕES

O PROGRAMA DE HOMENAGEM DE HOJE AOS HEROIS DE GUAIAQUIL

Os campeões Sul-Americanos de Basketball terão hoje mais uma prova de apreço e reconhecimento dos dirigentes do bola ao cesto nacional e metropolitano. A Confederação Brasileira de Basket e a F. M. B., bem como o Conselho Nacional de Desportos recepcionarão os herois de Guaiaquil logo mais ás 17 horas, na Associação Brasileira de Imprensa, prestando assim mais uma significativa homenagem áqueles que tão bem souberam elevar o renome esportivo nacional no estrangeiro.

Comparecerão a esta reunião, alem dos componentes da vitoriosa e brilhante embaixada os dirigentes da C. B. de Basket, F. M. B., C. N. D., A. B. I., representantes de todos os clubes filiados e figuras das mais representativas do desporto.

Em nome do Conselho Nacional de Desportos falará o dr. João Lira Filho cabendo a Melo Junior expressar o jubilo da Imprensa Esportiva pela excelente atuação dos nossos patricios em Guaiaquil.

A' noite, num dos casinos da cidade, a Confederação Brasileira de Basket oferecerá um banquete aos campeões.

DOR DE CABEÇA
Melhoral
RESFRIADO

Novamente antecipado o jogo Fluminense x Andaraí

O prelio entre os quadros de reservas e juvenis, entre o Fluminense e o Andaraí foi definitivamente antecipado para quinta-feira proxima, á noite.

A COPA DOS CAMPEÕES SUL-AMERICANOS DE BASKET

Eis a Copa America, majestoso troféu conquistado pelo Brasil ao sagrar-se invicto Campeão Sul-Americano de Basketball. De posse transitoria esta Copa já viajou pelo Equador, Perú, Chile, Argentina, Uruguai e finalmente Brasil, onde permanecerá até 1947, quando será disputado no Rio o XIII Sul-Americano de Basket.

Cercam a gigantesca taça, da esquerda para a direita os srs. A. Reis Carneiro, chefe da delegação vitoriosa, comandante Paulo Meira, presidente da C. B. de Basket, os campeões continentais Adilio, Chico e Rui, este "captain" da equipe e o nosso redator.

Resultados dos jogos em Porto Alegre

PORTO ALEGRE, 13 (A. N.) — Foram os seguintes os resultados dos jogos realizados ontem, no interior do Estado: Em Bagé, Guarani, 4, Bagé, 0; em Rio Grande, Riograndense 2 Rio Grande 2; São Paulo 2 Brasil 1. Em Caxias: Eberle 2, Juventude 1; em Nova Hamburgo: Floriano 2, São José, de Porto Alegre, 2 em Pelotas: Brasil 5, Farroupilha 4; em Cachoeira: Guarani 1, Americano 0.

TIJUCA X BOTAFOGO, FLAMENGO X ATLÉTICO E VASCO X RIACHUELO

A primeira rodada do Campeonato Carioca de Basketball — Elaborada a tabela

Na sede da F. M. B. procedeu-se ontem, o sorteio para a elaboração das tabelas do Campeonato Carioca de Basquetebol e do Torneio Complementar.

De acordo com o programa do certame máximo da entidade e de acordo com os certames anteriores, os jogos serão realizados às terças e sextas-feiras, três prélios por noite. A unica alteração reside no horário, pois a F. M. B. no louvavel intuito de acabar os jogos mais cedo, resolveu iniciar as preliminares às 20,15 horas e os jogos principais às 21,15 horas. Com isto, a Federação de Basquetebol visa evitar que os "matchs" finalizem as altas horas da noite, permitindo assim que os aficionados assistam aos jogos despreocupados sem o receio de não regressarem aos seus lares no mesmo dia que saíram...

INICIO A 28 PROXIMO

A primeira rodada sera levada a efeito no proximo dia 28, constando a etapa inaugural dos seguintes jogos:

Flamengo x Atlética; Vasco x Riachuelo e Tijuca x Botafogo.

Ficou assim organizada a tabela do Campeonato Carioca de Basquete.

Dia 31-8-45 — Flamengo x Atlética; Vasco x Riachuelo e Tijuca x Botafogo.

Dia 31-8-45 — Aliados x Flamengo; América x Vasco e Sampaio x Tijuca.

Dia 4-9-45 — Atlética x Aliados; Botafogo x América e Riachuelo x Sampaio.

Dia 7-9-45 — Flamengo x Riachuelo; Vasco x Botafogo e Tijuca x Atlética.

Dia 11-9-45 — Aliados x Tijuca; América x Flamengo e Sampaio x Vasco.

Dia 14-9-45 — Atlética — América; Botafogo x Sampaio e Riachuelo x Aliados.

Dia 18-9-45 — Flamengo x Botafogo; Vasco x Atlética e Tijuca x Riachuelo.

Dia 21-9-45 — Aliados x Vasco; América x Tijuca e Sampaio x Flamengo.

Dia 25-9-45 — Atlética x Sampaio; Botafogo x Aliados e Riachuelo x América.

Dia 28-8-45 — América x Sampaio; Riachuelo x Atlética e Tijuca x Vasco.

Dia 2-10-45 — Vasco x Flamengo; Aliados x América e Botafogo x Riachuelo.

Dia 5-10-45 — Flamengo x Tijuca; Atlética x Botafogo e Sampaio x Atlética.

ORGANIZADA A TABELA DO TORNEIO COMPLEMENTAR

Foi tambem organizada a tabela do Torneio Complementar. Formam a primeira rodada os jogos Mackenzie x Grajaú, Olimpico x S. Cristovão e Carioca x Fluminense.

Os jogos efetuar-se-ão às quinta-feiras e em hipotese de mau tempo os prelios serão adiados para a segunda-feira seguinte.

Ameaçado o Vasco de perder os pontos!

MARTINHO ASSINOU A SUMULA SEM APRESENTAR A FICHA DE AMADOR — PROTESTARÁ O BOTAFOGO CONTRA ESSA IRREGULARIDADE

A nota esportiva de sensação da semana foi a inclusão do arqueiro Martinho, que substituiu Barcheta á ultima hora, no classico de ante-ontem, entre o Botafogo e o Vasco.

Além das lamentaveis ocorrencias registadas durante as ações e fora do gramado, ao concluir a partida, o Tribunal de Penas terá mais um caso dificil de resolver.

MARTINHO NAO APRESENTOU FICHA

Segundo esclareceu o arbitro Guilherme Gomes na sumula, com exceção de Tovar, que exibiu a sua ficha de amador, os demais declararam ser profissionais.

PROTESTOU O BOTAFOGO

Ontem, o Botafogo dirigiu um oficio á F. M. F. pedindo informações á entidade sobre a situação de Martinho, a fim de formular o seu recurso denunciando a irregularidade.

O clube reclamante citará o fato de ter sido obrigado a jogar sem Tovar durante os primeiros 22 minutos do jogo que travou com o Madureira, justamente em virtude de ter sido esquecido o seu cartão de habilitação na séde do clube.

O ARBITRO E AS REGRAS

Para o juiz Guilherme Gomes salvar a sua responsabilidade, pois não podia deixar atuar um amador sem prova de identidade, terá de confirmar o que declarou na sumula, quando esclareceu que todos os jogadores deram condição de jogo na qualidade de profissionais, com exceção de Tovar.

De ponta a ponta, Finisterra levantou o clássico "Rafael de Barros"

POR BAIXO DA FITA

"Pular bem" é uma das primeiras preocupações de todo joquei empenhado em ganhar uma carreira. O que não quer dizer que sempre o consigam, pois a partida é um capitulo especial da arte de correr e tem a sua técnica propria. Ha grandes joqueis que não são bons largadores e a reciproca é verdadeira.

A influencia da partida na decisão da carreira depende de varias circunstancias, principalmente da distancia. E' claro que não largar muito bem numa prova de 3.200 metros não tem a importancia que teria se o pareo fosse de 1.000. Mesmo assim, procura-se largar bem, para, as distancias mortas, ainda que seja para "levantar" 100 metros adiante e correr ultimo... E quando um joquei leva instruções para a raia, é muito raro que a clausula 1ª não seja a recomendação de "cuidar a partida".

Só ha uma pessoa para quem o problema da partida ainda é mais dificil do que para os joqueis: o "starter". Esse tem que se haver com a indocilidade dos animais, a indocilidade dos joqueis, a indocilidade do publico. Do mais malicioso dos publicos, que é o publico turfista. Foi, sem duvida, por efeito dessa malicia que se generalizou a convicção de que na Gavea vinham sendo dadas muitas saidas de "pai pra filho"...

Nos tempos em que o sr. Claudio Ferreira era joquei, as saidas, a cargo de socios do Jockey e do Derby, constituiam uma fonte permanente de crises e aborrecimentos. Eram, aliás, muito piores. O sr. Marcellino de Macedo, tambem ex-joquei, senhor de um "rouler" e de uns bigodes igualmente magnificos, é que resolveu o problema, com sua excelente visão da partida e sua severidade, que assustava os joqueis vindos de S. Paulo, como sucedeu, certa vez, ao então aprendiz Antonio Nappo, que largou mal, de medo.

O sr. Claudio Ferreira sempre exerceu suas funções muito bem. Naturalmente, nem ele, nem qualquer outro "starter" pode dar saidas sempre perfeitas. O "handicap" do sr. Claudio Ferreira, como "starter", foi seu filho Domingos, esperto e bom largador. Anteontem, depois das vaias que saudaram a vitoria de Tocandira, favorecida no pulo, o sr. Claudio Ferreira lembrou-se dos seus tempos de joquei e, por sua vez, largou escapado, por baixo da fita, forçando a partida inopinadamente e deixando parado (de surpresa) o dr. Costa Ribeiro.

PEDRO DANTAS

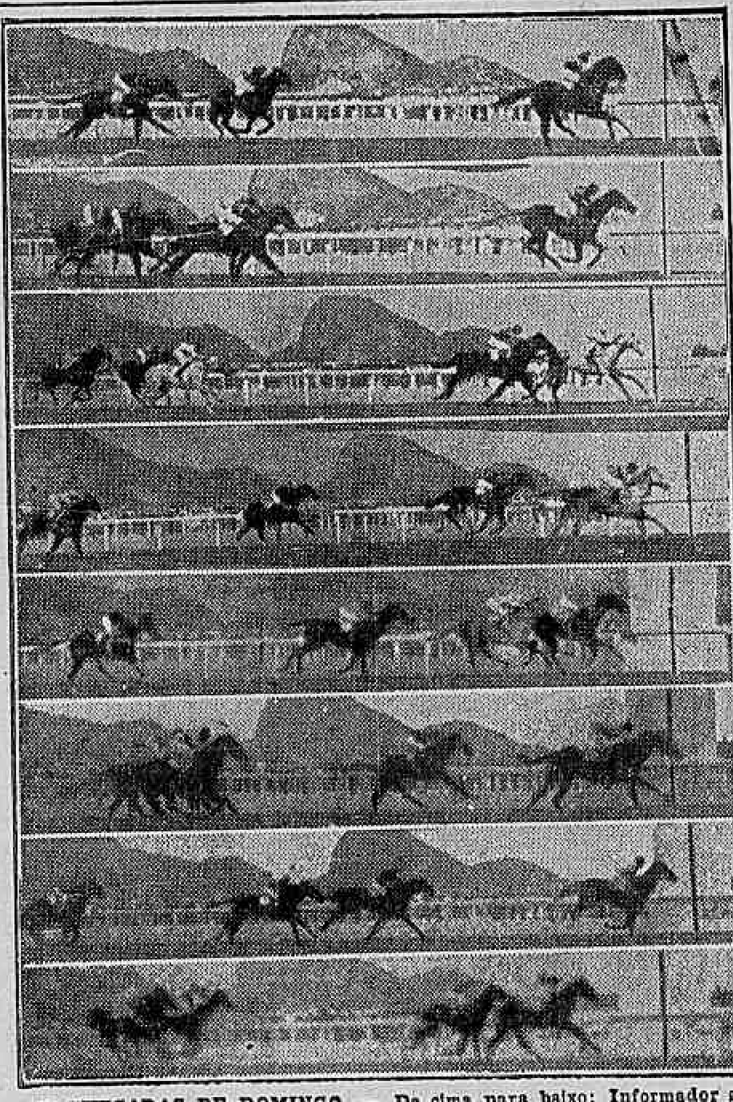

AS CHEGADAS DE DOMINGO — De cima para baixo: Informador ganha o pareo dos 3 anos sem vitória, de cabeça torta; 2º e 3º, Gadir e Canadá. Sem maior embaraço, Darlie impõe a Robusto e Mossoroina a diferença de 3 corpos. Glacial, que reapareceu muito bonito, contém a um corpo a investida de Escudo; em 3º, Tarobá. Tocandira confirma seu triunfo sobre Expedictus; a partida lhe foi favoravel e desvantajosa para o cavalo, mas a fotografia mostra que a ganhadora vem "sobrando" e Expedictus, já apagado. Finisterra vence Grey Lady, no Classico "Rafael de Barros", com esforço e "metendo tempo"; em 3º, Rusticana. Em impetuosa atropelada, Tupy alcança e derrota Foguete, por um corpo e meio, enquanto Estrelero, corrido longe demais, ainda obtinha o 3º. Pegando bem o freio, Malo domina facilmente Mamoré e Mochuelo, deixando-os a 2 e a 3 corpos. Dark Prince, prejudicado na corrida anterior, ganha firme agora, secundado, a um corpo, pelo petiço Barón; Argentina, que fizera o "train", ainda sustenta o 3º.

Quatro eguas nacionais enfrentaram ante-ontem no Classico "Rafael de Barros", tres eguas platinas.

Duas das nossas creoulas levaram vantagem no confronto com os elementos estrangeiros, pois que, no final do prelio, ocuparam as duas principais posições.

A heroina do cotejo foi a Finisterra. A filha de Tia King assumiu o comando do pelotão logo que foi dada a partida e se encarregou de liderar a carreira, seguida de Hilda, Grey Lady, Nutria, Favinha, Rusticana e Vontade.

Iniciada a reta final, Grey Lady domina a Hilda e em seguida investe contra a lider.

Mas, Finisterra não se deixa abater. Contem a atropelada da tordilha, e, com tres quartos de corpo de vantagem, cruza vitoriosa a meta final.

Luiz Leighton dirigiu a filha de Formasterus a contento.

O handicap final foi ganho pelo cavalo Dark Prince.

O filho de Ruston Pasha, atropelando com energia em toda a reta, ganhou firme do Baron.

1ª CARREIRA

490 — Potros nacionais de três anos, adquiridos nos leilões da Sociedade, sem vitoria no país — Pesos da tabela — 1.200 metros — Prêmios: Cr$ 20.000,00; Cr$ 4.000,00 e Cr$ 2.000,00.

INFORMADOR, masc., cast., 3 anos, Pernambuco, Jecyron e Xilili, do sr. Hercilio Alves Ferreira, 55 quilos, Domingos Ferreira 1º
Gadir, 55 ks., A. Araujo .. 2º
Canadá II, 55 ks., S. Batista. 3º
Guinéo, 55 ks., A. Rosa 0
Arranchador, 55 ks., A. Barb. 0
Gimbo, 55 ks., O. Fernandes. 0
Itan II, 55 ks., R. Freitas .. 0

Ganho por três corpos; do 2º ao 3º, dois corpos.
Rateios: Cr$ 123,00 em 1º; dupla (14) Cr$ 20,00; placés: Informador Cr$ 23,50; Gadir Cr$ 14,00.
Tempo: 74".
Total das apostas: — .. .. .. Cr$ 119.300,00.
Criador: F. J. Lundgren.
Tratador: Eulogio Morgado.

RATEIOS EVENTUAIS

			Cr$
1—1	Gadir	3901	12,00
2	(2 Gimbo	101	455,00
	(3 Arranchador	66	697,00
3	(4 Guinéo	957	48,00
	(5 Canadá II	56	821,00
4	(6 Informador	374	123,00
	(7 Itan II	295	156,00
	Total	5750	

		Cr$
12	652	68,50
13	1021	23,00
14	2228	20,00
22	14	3.102,50
23	145	308,00
24	89	502,00
33	70	638,50
34	414	108,00
44	54	829,00

2ª CARREIRA

491 — Animais nacionais de cinco anos e mais idade, que não tenham ganho mais de .. .. Cr$ 80.000,00 em premios de 1º lugar no país — Pesos: 58, 54 e 50 quilos — 1.800 metros — Premios: Cr$ 12.000,00; Cr$ 2.400,00 e Cr$ 1.200,00.

DARLIE, fem., castanho, 6 anos, São Paulo, El Malon e Ma:'i, do sr. E. T. Fernandes, 58 quilos, Reduzino de Freitas 1º
Robusto, 54-58 ks., V. Lima, aprendiz 2º
Mossoroina, 54 ks., H. Soares. 3º
Dardanelos, 50 ks., J. Mesquita 0
Belmonte, 54-52 quilos, A. C. Ribas, ap. 0
Cairu', 58 ks., L. Rigoni .. 0
Descrente, 58 ks., S. Batista. 0
Tamoio, 58-55 ks. E. Coutinho aprendiz 0

Ganho por três corpos; do 2º ao 3º um pescoço.
Rateios: Cr$ 54,00 em 1º; dupla (12) Cr$ 127,00; placés: Darlie Cr$ 19,00; Robusto Cr$ 28,00; Mossoroina Cr$ 23,00.
Tempo: 114"2|5.
Total das apostas: — .. .. .. Cr$ 148.930,00.
Criador: Linneo de Paula Machado.
Tratador: Dionisio M. Oliveira.

RATEIOS EVENTUAIS

			Cr$
1	(1 Mossoroina	570	110,00
	(2 Robusto	476	132,00
2	(3 Darlie	1159	54,00
	(4 Tomoio	299	158,00
3	(5 Descrente	1416	44,00
	(6 Cairu'	639	98,00
4	(7 Dardanelos	2926	21,50
	(8 Belmonte	280	225,00
	Total	7865	

		Cr$
11	89	519,00
12	364	127,00
13	586	79,00
14	800	58,00
22	134	344,50
23	716	64,00
24	1144	40,00
33	323	143,00
34	1468	31,00
44	147	314,00
Total	5771	

3ª CARREIRA

492 — Animais nacionais de cinco anos, de três anos, da três a cinco vitorias no país — Pesos da tabe'a, com sobrecarga e descarga — 1.400 metros — Premios: Cr$ 12.000,00; Cr$ 2.400,00 e Cr$ 1.200,00.

GLACIAL, masc., tordilho, 5 anos, São Paulo, Royal Dancer e Maimará, da sra. Zélia G. Peixoto de Castro, 54 quilos, Domingos Ferreira . 1º
Escudo, 58 ks., J. Martins . 2º
Tarobá, 54 ks., I. Souza .. . 3º
Boavista, 50 ks., H. Soares .. 0
Piriquito, 50 ks., O. Reichel 0
Mutum, 54 ks., O. Serra 0
Alvinopolis, 54 ks., J. Mesquita 0
Não correu: Donataria.

Ganho por três corpos; do 2º ao 3º, dois corpos.
Rateios: Cruz 86,00 em 1º; dupla (14) Cr$ 83,00; placé: Glacial Cr$ 36; Escudo Cr$ 16,00.
Tempo: 85"4|5.
Total das apostas: — .. .. .. Cr$ 188.?10,00.
Criador: A. J. Peixoto de Castro Jr.
Tratador: Tancredo Coelho.

RATEIOS EVENTUAIS

			Cr$
1	(1 Glacial	841	86,00
	(2 Periquito	884	82,00
2	(3 Alvinopolis	375	194,00
	(4 Boavista	648	112,00
3	(5 Tarobá	2838	25,00
	(6 Mutum	710	102,00
4	(7 Escudo	2781	20,00
	(8 Donataria	N/c.	
	Total		

		Cr$
11	141	461,00
12	276	236,00
13	126'	51,00
14	1953	33,00
22	86	757,00
23	565	115,00
24	632	103,00
33	435	149,50
34	2782	23,00
Total	8134	

4ª CARREIRA

493 — Animais nacionais de cinco anos e mais idade, que não tenham ganho mais de .. .. .. Cr$ 110.000,00 em premios de 1º lugar no país — Pesos 56 e 52 quilos — 1.200 metros — Premios: Cr$ 15.000,00; Cr$ 3.000,00 e Cr$ 1.500,00.

TOCANDIRA, fem., tordilho, 5 anos, Panamá, Tapajós e Benedicta II, do sr. Luiz G. A. Valente, 56 quilos, Domingos Ferreira 1º
Expedictus, 56 ks., J. Mesquita 2º
Dengo, 56 ks., O. Coutinho . 3º
Royal Master, 56 ks., E. Silva 0
Raia Livrê, 52 ks., A. Rosa .. 0
G. Kahn, 52 ks., A. Brito .. 0
Não correu: Crachá.

Ganho por 3|4 de corpo; do 2º ao 3º, três corpos.
Rateios: Cr$ 46,00 em 1º; dupla (14) Cr$ 28,00; placés: Tocandira Cr$ 14,00; Expedictus .. .. Cr$ 10,50.
Tempo: 73" 3|5.
Total das apostas: — .. .. .. Cr$ 217.010,00.
Criador: Governo do Estado do Paraná.
Tratador: José da Silva.

RATEIOS EVENTUAIS

			Cr$
1—1	Expedictus	6559	14,00
2	(2 R. Master	910	103,00
	(3 R. Livre	348	269,00
3	(4 Dengo	1808	52,00
	(5 Crachá	N/c.	
4	(6 Tocandira	1952	48,00
	(7 G. Kahn	125	749,00
	Total	11700	

		Cr$
12	1547	46,00
13	1838	39,00
14	2513	28,00
23	82	868,00
24	1587	223,00
33	N/C.	45,00
34	920	77,00
44	87	810,00
Total	8893	

5ª CARREIRA

494 — Premio Classico "Rafael de Barros" — Eguas européas de três anos e mais idade, platinas e nacionais de quatro anos e mais — Pesos da tabela, com sobrecarga e descarga — 1.600 metros — Premios: Cr$ 50.000,00; Cr$ 10.000,00 e Cr$ 5.000,00.

FINISTERRA, fem., castanho, 4 anos, São Paulo, Formasterus e Tia King, do sr. F. E. de Paula Machado, 50 quilos, Luiz Leighton 1º
G. Lady, 53 ks., A. Barbosa 2º
Rusticana, 57 ks., A. Gutierrez 3º
Nutria, 58 ks., J. Mesquita. 0
Hi'da, 59 ks., D. Ferreira .. 0
Favinha, 53 ks., J. Martins . 0
Vontade, 56 ks., E. Silva 0

Ganho por 3|4 de corpo; do 2º ao 3º, três corpos.
Rateios: Cr$ 45,00 em 1º; dupla (23) Cr$ 68,00; placés: Finisterra-Favinha Cr$ 38,00; Grey Lady Cr$ 33,00.
Tempo: 96"4|5.
Total das apostas: — .. .. .. Cr$ 285.910,00.
Criador: Lineo de Paula Machado.
Tratador: Ernani Freitas.

RATEIOS EVENTUAIS

			Cr$
1—1	Rusticana	3100	33,00
2	(2 G. Lady	3408	20,00
	(3 Vontade	491	207,00
3—4	Favinha-Finisterra	2242	45,00
4—5	Nutria-Hilda	3492	29,00
	Total	12738	

		Cr$
12	1206	64,00
13	1079	71,00
14	1562	49,00
22	131	585,50
23	1120	68,00
24	2191	35,00
33	215	357,00
34	1272	60,00
44	819	94,00
Total	9589	

6ª CARREIRA

495 — Animais nacionais de quatro anos, sem mais de três vitorias no país — Pesos da tabela — 1.400 metros — Premios: .... Cr$ 15.000,00; Cr$ 3.000,00 e Cr$ 1.500,00.

TUPY, masc., castanho, 4 anos, S. Paulo, Helium e Porcelana, dos srs. M. Campos e S. Hime, 56 quilos, Agustin Gutierrez 1º
Foguete, 54 ks., J. Martins .. 2º
Estrelero, 56-53 quilos, O. Reichel 3º
Malaio, 56 ks., D. Ferreira .. 0
Fil d'Or, 56 quilos, R. Freitas 0
S. Lips, 56 ks., A. Araujo . 0
Hena, 54-52 ks., A. C. Ribas, aprendiz 0
Flagelo, 56 ks. C. Brito .. 0

Ganho por dois corpos; do 2º ao 3º, um corpo.
Rateios Cr$ 46,00 em 1º; dupla (34) Cr$ 37,00; placés: Tupy Cr$ 14,00; Foguete Cr$ 18,00; Estrelero Cr$ 13,00.
Tempo: 84" 4|5.
Total das apostas: — .. .. .. Cr$ 270.740,00.
Criador: Antenor Lara Campos.
Tratador: Gonçalino Feijó.

RATEIOS EVENTUAIS

			Cr$
1	(1 Malaio	1459	75,00
	(2 Flagelo	463	238,00
2	(3 Fil d'Or	4152	26,50
	(4 S. Lips	252	437,00
3	(5 Foguete	1582	69,50
	(6 Hena	1263	87,00
4	(7 Estrelero	2193	50,00
	(8 Tupi	2397	46,00
	Total	13761	

		Cr$
11	103	908,50
12	862	108,50
13	732	128,00
14	1019	92,00
22	179	523,00
23	2459	38,00
24	2417	39,00
33	322	291,00
34	2510	37,00
44	1094	85,50
Total	11697	

7ª CARREIRA

496 — Animais de qualquer país — Handicap — 1.400 metros — Premios: Cr$ 15.000,00; Cr$ 3.000,00 e Cr$ 1.500,00.

MALO, masc., alazão, 4 anos, Argentina, Haro e Que Brava, do sr. Gabriel Carlos de Figueiredo, 51 quilos, Reduzino Freitas 1º
Mamoré, 50 ks., O. Coutinho. 2º
Mochuelo, 57 ks., A. Ros.. .. 3º
Metodico, 51 ks., J. Araujo.. 0
Chips, 59 ks., A. Araujo 0
Corruxa, 50 ks., A. Brito .. 0
Mululu, 50 ks., O. Macêdo. . 0

Ganho por dois corpos; do 2º ao 3º, três corpos.
Rateios: Cr$ 37,00 em 1º; dupla (44) Cr$ 108,00; placés: Malo Cr$ 19,50; Mamoré Cr$ 32,00.
Tempo: 84"4|5.
Total das apostas: — .. .. .. Cr$ 274.100,00.
Importador: Atilio Irulegui.
Tratador: Mario de Almeida.

RATEIOS EVENTUAIS

			Cr$
1—1	Mochuelo	3795	30,00
2	(2 Metodico	988	114,00
	(3 Mulula	469	241,00
3	(4 Corruxa	2834	40,00
	(5 Chips	1070	105,00
4	(6 Malo	3050	37,00
	(7 Mamoré	1884	60,00
	Total		

		Cr$
12	1265	77,00
13	2557	38,00
14	3316	29,00
22	86	1.137,00
23	743	131,50
24	841	116,00
33	329	297,00
34	2182	45,00
44	903	108,00
Total	12222	

8ª CARREIRA

497 — Animais de qualquer país — Handicap 1.800 metros — Premios: Cr$ 25.000,00; ... Cr$ 5.000,00 e Cr$ 2.500,00.

DARK PRINCE, masc., zaino, 6 anos, Argentina, Ruston Pasha e Black Arrow, do Stud Goiatacaz, 53 quilos, Domingos Ferreira 1º
Barón, 48 ks., J. Maia . . 2º
Argentina, 56 ks., L. Rigoni. 3º
Zagal, 51 ks., A. Brito 0
Marancho, 53 ks., A. Gutiérrez 0
Alibi, 58 ks., H. Soares 0

Ganho por dois corpos; do 2º ao 3º, três corpos.
Rateios: Cr$ 23,00 em 1º; dupla (14) Cr$ 68,00; placés: Dark Prince Cr$ 14,00; Barón Cr$ .... 22,00.
Tempo: 109" 4|5.
Total das apostas: — .. .. .. Cr$ 401.790,00.
Importador: Atilio Irulegui.
Tratador: Francisco Tourinho.
Total geral das apostas: .. .. Cr$ 1.856.270,00.
Total geral dos Concursos .. .. Cr$ 377.810,00.
Pista de grama: leve.

RATEIOS EVENTUAIS

			Cr$
1—1	Dark Prince	7794	23,00
2—2	Marancho	3149	56,50
	(3 Zagal	3419	52,00
3	(4 Argentina	2893	62,00
	(5 Alibi	2466	72,00
4	(6 Baron	2539	70,00
	Total	22260	

		Cr$
12	2770	47,00
13	2615	50,00
14	1912	68,00
23	2504	52,00
24	1715	76,00
33	1208	108,00
34	2805	46,00
44	767	170,00
Total	16296	

OS RESULTADOS DOS CONCURSOS

Os concursos ante-ontem promovidos pelo Jockey Club Brasileiro tiveram os seguintes resultados:

BOLO SIMPLES
13 ganhadores, com 5 pontos — Rateio: Cr$ 3.191,00.

BOLO DUPLO
1 ganhador, com 13 pontos — Rateio: Cr$ 33.645,00.

BETTING JOCKEY CLUB
21 ganhadores — Rateio: Cr$ 896,00.

BETTING ITAMARATI
198 ganhadores — Rateio: Cr$ 410,00.

BETTING DUPLO
3 ganhadores — Rateio: Cr$ 35.591,00.

Caiu o ultimo invicto do Campeonato Paulista

(Conclusão da 9ª pag.)

to corintiano e, desta maneira, trazer serias perturbações ás pretenses sampaulinas.

O triunfo corintiano era, efetivamente, pouco esperado, tendendo quase todos os prognosticos em favor do S. Paulo, influenciados, sem duvida, pela sua campanha bem mais regular e positiva que a do alvinegro. Mas a verdade é que nenhuma restrição se poderá opor ao merecimento e justiça da vitoria alvi-negra. Ela foi nitida e insofismavel, produto de uma ação mais conciente e segura, de uma produção mais solida e produtiva. Em todo o transcurso da peleja o Corintians sempre foi mais quadro, mantendo invariavelmente o predominio das ações e comandando não somente territorialmente como no marcador. É bem verdade que a partir do 26.º minutos do segundo tempo, o São Paulo passou a atuar somente com dez homens, em vireude da expulsão de Noronha por agressão cometida em Servilio. Mas, se se pode admitir que esse fato tenha dificultado uma reação do São Paulo, não pode, entretanto, ser levado em conta para justificar o revés, dado que nessa altura já o Corintians havia construido o placard com que venceu. Mas, em face do que foi dado observar no decorrer de toda a partida, com o Corintians sempre em vantagem e com integral dominio, nada permite crer que, ainda que o São Paulo tivesse permanecido integro, o resultado final sofresse alteração. Muito firme em sua retaguarda e com grande agressividade na dianteira, o Corintians não deixou duvida de que entrou em campo disposto a vencer e jogou sempre com esse objetivo. Muito ao contrario, sentiu-se que o São Paulo não estava tão confiante zes. Sua retaguarda cometeu rezes. Sua retaguard cometeu repetidos erros e o ataque, pecou por preciosismo e falta de decisão, confundindo-se nos momentos precisos. O seu proprio goal não resultou de uma ação trabalhada, de vez que surgiu de uma penalidade que Barrios cobrou com felicidade. E pode-se dizer mesmo que não houvesse sido protegido por forte dose de sorte e maior teria sido sua queda, pois por mais de uma vez as traves intervieram providencialmente, quando Gijo já estava inteiramente batido.

Por tudo, enfim, quer pela sua maior energia, espirito de luta e confiança, bem como pela sua melhor conduta técnica, o Corintians soube construir seu belo triunfo e torná-lo, por todos os titulos, dos mais meritorios e envaidecedores.

O primeiro goal da tarde foi da autoria de Eduardinho, que em brilhante jogada venceu Gijo aos 40 minutos de jogo. Barrios, 2 minutos depois, cobrando um foul de Domingos em Leonidas, na entrada da area, conquistou o tento de empate. Este, porém, foi desfeito aos 4 minutos do periodo final, por intermedio de Rui.

RENDA RECORDE

Como estava sendo esperado, a renda apurada, de 412.607 cruzeiros, constituiu-se no recorde da temporada.

OS QUADROS

CORINTIANS — Rato, Domingos e Begliomini; Palmer, Helio e Aleixo; Claudio, Milani, Servilio, Eduardinho e Rui.

S. PAULO — Gijo, Piolim e Virgilio; Bauer, Rui e Noronha; Barrios, Sastre, Leonidas, Remo e Teixeirinha.

A ARBITRAGEM

A arbitragem esteve a cargo de João Etzel que esteve á altura da responsabilidade, agindo com acerto, criterio e energia.

A PRELIMINAR

Tambem na preliminar triunfou o Corintians por 1x0 isolando-se, assim, na liderança do respectivo certame.

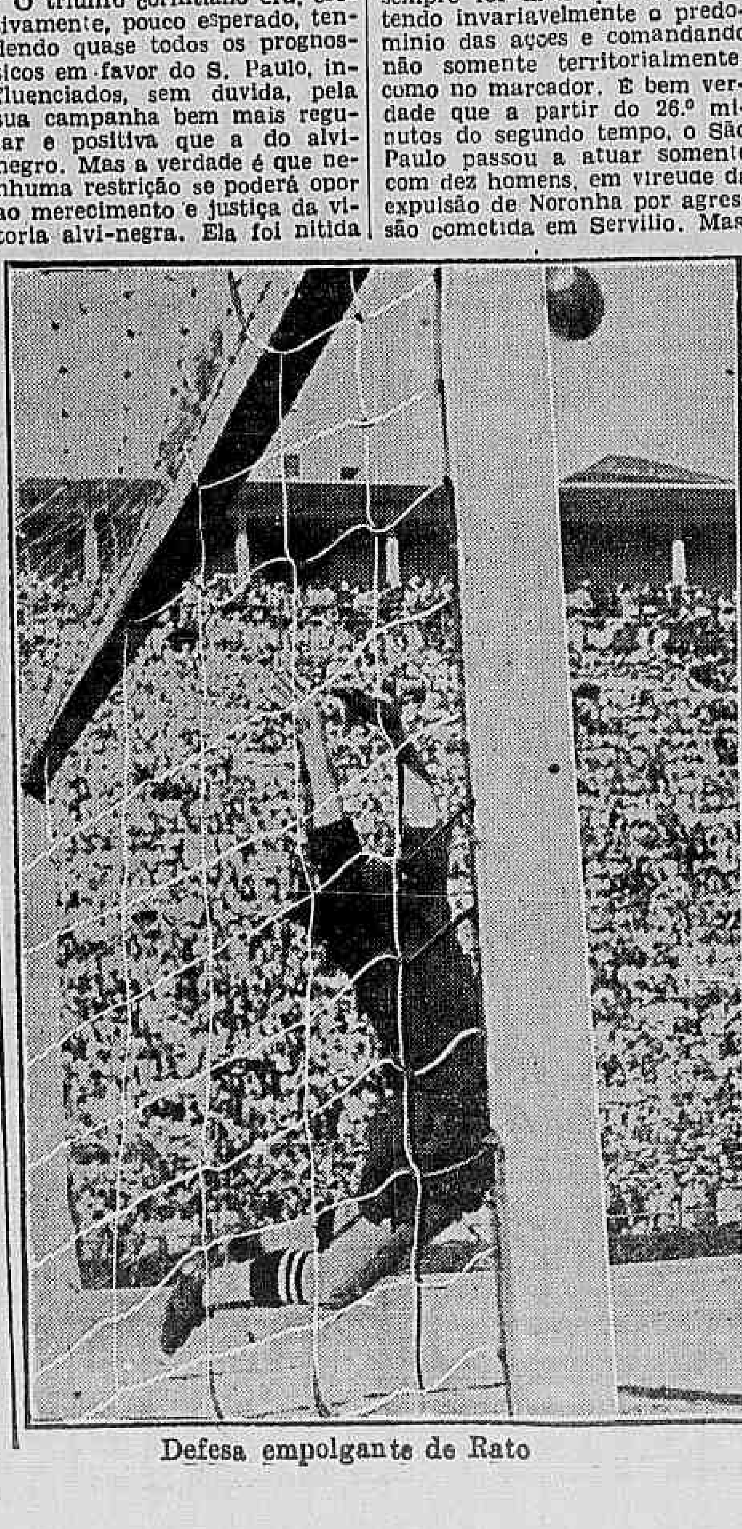

Defesa empolgante de Rato

'Menino', o cavalariço de Filon

Iná de Morais

— "O dr. Buarque não quer que eu vá a Buenos Aires" — diz o Menino com voz triste.

Anésio Ambrosio, o cavalariço de Filon é um "black" de 24 anos de idade e quase dois metros de altura, ex-jogados de box e vencedor de varias lutas, e tem o apelido de "Menino", entre os profissionais do turfe. Ele foi sempre muito meu amigo e quando andei á faca de ponta com o nosso "Hitler" e com o sr. Jabour ele veio se oferecer para meu guarda-costas e até para matar aqueles dois adversarios se eu quisesse...

Fui entrevistá-lo na cocheira de d. Gabino. Estava radiante com o dinheirão recebido!

— "Para que você quer tanto dinheiro, "Menino"?

— "Ah! d. Iná, metade eu guardo e a outra metade é para ajudar os meus parentes que precisam de mim.

— "Mas metade você guarda mesmo?

— "Guaaardo sim, d. Iná.

— "E você não jogou uma pulezinha nela?

— "Não senhora. Nem uma poule. Eu não jogo nunca.

— "Você vai com Filon para a Argentina?

— "O dr. Buarque não quer que eu vá levar ele..." resele correr no Uruguai eu garan-*, prá senhora que eu vou ver. Disseram no jornal, d. Iná, que o meu cavalo estava virado, mas a senhora viu, virados estavam eles...

E assim deixei o "Menino" que estava ocupado em lavar os cochos e enrolar as ligas do seu querido Filon.

pondeu com voz triste. Mas se

Trabalhadores brasileiros no "Congresso Operario Mundial"

Deverá realizar-se em Paris, em setembro proximo, o "Congresso Operario Mudial", com representações proletarias de paises europeus e americanos.

Os trabalhadores brasileiros far-se-ão representar. O Movimento Unificador dos Trabalhadores, colaborando para o bom exito de nossa delegação, está promovendo reúniões esclarecedoras, devendo realizar-se nesse sentido amanhã, ás 19 horas na rua do Senado, 264 uma reunião entre os Sindicatos profissionais, para estudos de sugestões e medidas necessarias.

Desperte a Bilis do seu Figado

e saltará da cama disposto para tudo

Seu figado deve produzir diariamente um litro de bilis. Si a bilis não corre livremente, os alimentos não são digeridos e apodrecem. Os gases incham o estômago. Sobrevem a prisão de ventre. Você se sente abatido e como que envenenado. Tudo é amargo e a vida é um martirio.

Uma simples evacuação não eliminará a causa. Neste caso, as Pilulas Carters para o Figado são extraordinariamente eficazes. Fazem correr êsse litro de bilis e você se sente disposto para tudo. São suaves e, contudo, especialmente indicadas para fazer a bilis correr livremente. Peça as Pilulas Carters para o figado. Não aceite outro produto. Preço Cr$ 3,00

Hemorróidas e Varizes

Tratamento sem operação

Para varizes (nas pernas) e hemorróidas internas, use via bucal. Para hemorróidas externas, use a pomada e tome juntamente o liquido.

Não encontrando em Farmacias e Drogarias, peça para a Caixa Postal 1874 — São Paulo.

Hemo-Virtus

PETTINATI

Serão assassinados se condenarem Pétain

SERIAMENTE AMEAÇADOS OS JURADOS — INCIDENTE ENTRE A DEFESA E A ACUSAÇÃO

PARIS, 13 (De Joseph Grigg, correspondentte da United Press) — A defesa de Petain expressou hoje que os lideres caidos com a terceira republica francesa procuram salvaguardar, com a morte do marechal Petain, sua propria responsabilidade pela derrota da França. Em suas alegações finais, o chefe do corpo de defensores, Jacques Payen, declarou que se procura fazer Petain de "cabeça de turco" ou bode expiatorio para salvar o prestigio dos ex-primeiros ministros Edouard Daladier, Paul Reynaud e Leon Blum, do ex-chefe do estado maior Maxime Weygand e outros lideres da França de antes do armisticio.

"Foram eles que prepararam, travaram e perderam a guerra" — disse. E acrescentou: "Não será tambem possivel que sejam eles que queiram que este ancião enfrente o pelotão de fuzilamento para limparem-se de toda a culpa e eventualmente regressar ao poder? Sentensiosamente, Payen acrescentou: "Amanhã demonstrarei quem são os verdadeiros responsaveis por esta guerra".

Jacques Payen leu varias cartas dirigidas por Petain a distintos lideres politicos franceses marechal declarava que não antes da guerra, nas quais o queria imiscuir-se em atividades politicas. Recordou igualmente que Petain recusou certa vez a candidatura presidencial por não terem seus medicos po-anos de vida.
dido assegurar-lhe mais sete

"Petain não regressou a França para entregar sua cabeça. Sua cabeça vos pertence. Se quiserdes, cortem-na. E' sua honra o que ele está defendendo. Veio aqui somente par isso".

Payen disse que lhe fôra negada permissão para conhecer certos documentos de Estado de Petain, apreendidos em Vichy, e afirmou que tambem se negou permissão a varias testemunhas, atualmente ao serviço do Governo, para prestarem declarações em favor do marechal.

Dirigindo-se quase principalmente aos membros do Movimento de Resistencia, compreendidos no Jury, Payen elogiou aqueles franceses que abandonaram a França para lutar junto ao general De Gaulle", mas afirmou que "cabia a alguem ficar".

"Petain — disse — ficou, como inimigo dos alemães e conseguiu manter a frota francesa fora do alcance das mãos nazistas".

Payen fez uma analise generalizada dos acontecimentos que se verificaram na França até 1940, destacando especialmente a historia militar de Petain. Atacou acremente o Ministério Publico por "querer enviar ao paredão de fuzilamentos este ancião de 89 anos". A essa altura Petain interrompeu-o para pedir que intercedesse junto aos fotografos, a fim de que o deixassem em paz. "Não deviam infligir-me esta especie de tortura" — queixou-se em voz alta.

O advogado apresentou uma carta de Georges Clemenceau, ex-chefe do governo da França na primeira guerra mundial, na qual fazia ardentes elogios a Petain.

Espera-se que outros dois advogados de defesa, Jean Lemaire e Fernand Isorny, passem a falar depois de Payen, apresentando os argumentos finais da defesa.

Geralmente, considera-se que amanhã, á tarde, terminarão os relatorios dos defensores, passando o caso imediatamente a consideração dos jurados.

Entrementes, soube-se que varios membros do Jury receberam cartas ameaçadoras. Uma delas, firmada "membros da milicia", adverte a seis dos mais ativos jurados, que atacaram fortemente Petain no desenrolar do julgamento, de que serão assassinados se declararem culpado o velho marechal.

INCIDENTE NA SALA DAS SESSÕES

PARIS, 13 (U. P.) — Durante o julgamento do marechal Petain, hoje, ocorreu violento incidente na sala do Tribunal, quando falava o auxiliar da defesa, advogado Jean Lemaire.

Após algumas palavras em torno do processo, Lemaire, dirigindo-se em direção ao promotor Mornet, exclamou:

"Nossa acusação está confeccionada com tesouras e não com argumentos: Sois um servidor parcial da lei e do governo". Mornet, partindo sobre o advogado, declarou, colérico: "Não tolerarei tais alusões". O presidente do Tribunal, Mongibeaux, convidou ambos os advogados a que pusessem fim ao incidente, que não teve maiores consequencias.

Lemaire fez uma brilhante exposição, procurando desvirtuar as afirmações da acusação de que Petain havia formado parte dos "cagoulards" e atentado contra a Republica, e recordou a declaração feita pelo monarquista Charles Maurras, no recente julgamento de Lyon, em que foi condenado á prisão perpetua, dizendo:

"Petain continuou tão republicano como eu monarquista". A seguir Lemaire atacou rudemente a reputação pessoal de alguns dos acusadores de Petain, terminando com a declaração enfatica de que o marechal "jamais lutou contra a Republica, nem em suas ações, nem em imagens ou simbolismos".

O Prefeito inaugurará hoje as instalações da Discoteca

Em companhia de varias autoridades da Secretaria Geral de Educação, o prefeito visitará, hoje, ás 9 horas da manhã, e inaugurará as novas instalações da Discoteca Publica do Distrito Federal á rua Evaristo da Veiga, 95. Em seguida, o prefeito, em companhia do Secretario Geral de Viação e do diretor do Departamento de Obras, visitará as obras que a Prefeitura está executando nos suburbios da Leopoldina.

Dr. Paulo Perissé
Varizes — Intestinos — Reto e Anus
Hemorroidas sem operação
Av. Rio Branco, 108 - 5.º sal. 501
Fone 42-7121 — Cons. com hora marcada.

À NOITE SONHAMOS

Willard Wiener

Copyright do NEA-Service, fornecido pela United Press, exclusividade do DIARIO CARIOCA

CAPITULO 2
A CARTA

(Com a idade de dez anos, Frederic Chopin, devido á sua habilidade ao piano, já era pessoa de destaque na pequena aldeia polonesa de Zelazowa Wola. Tinha sido convidado para tocar em um concerto publico em Varsóvia pelo Conde Skarbek, administrador da provincia. Josef Elsner, professor de Chopin, e toda a sua familia esperavam ansiosos pelo memorável acontecimento).

Chopin, em companhia do prof. Elsner, chega a Paris

O professor Josef Elsner, parado à entrada da sala, tinha aspecto grotesco, com as velhas roupas encharcadas pela chuva. Se a sra. Chopin não o tivesse impedido, ele a teria abraçado assim mesmo.

— Bom dia, sra. Chopin, disse sorrindo alegremente. Virando-se, cumprimentou também o marido que nesse momento se aproximava. Nicolas! Izabela, bom dia! Como vão suas irmazinhas?, perguntou.

— Estão em Varsóvia, respondeu Izabela.

Josef Elsner apertou os lábios, balançou a cabeça e, com um gesto de admiração, falou dirigindo-se a Nicolas Chopin, que fechava a porta:

— Que aluno maravilhoso, hein? e seu olhar dirigiu-se para a sala onde Frederic tocava.

Nicolas não deu resposta. Sua expressão, no entanto, indicava claramente o absurdo que lhe parecia preocupar-se com musica num dia como aquele. O professor lambia os lábios, suas faces estavam úmidas e a água escorria até de suas sobrancelhas. Procurava alguma coisa no bolso do casaco.

— Como tem passado você, pequena, neste dia tão bonito?, disse para Izabela, continuando a busca.

Com aspereza, ela respondeu:

— Muito bem, obrigada, mas hoje não está um dia bonito.

— Psiu..., fez a sra. Chopin e voltando-se para o professor, acrescentou:

— Josef, você é um tolo

O sr. Chopin que até então tinha-se mantido silencioso disse:

— Bonito dia para usar-se chapeu de palha e chinelas!

De que falava ele? Chapeu de palha? Por favor, Josef Elsner não era assim tão louco. Olhou o chapeu. Com efeito, estava com o seu surrado chapeu de palha. Olhou para os pés. Elsner, o que há? Será que você perdeu completamente o juizo? Estava realmente de chinelas. São tantas as coisas em que se tem de pensar em dia... Como fazer tudo que se deseja? Um dia tem tão poucas horas... Para uma só pessoa, é bastante dificil resolver em tão curto espaço de tempo todos os grandes e pequenos problemas que se apresentam. Como, pois, ser exigente? A sra. Chopin tomou-lhe das mãos o chapeu e as musicas completamente molhadas. A pedido de sua mãe, Izabela correu a buscar os chilenos grossos do pai. Josef Elsner, agradecendo, trocou-os pelos seus. O professor tinha agora, finalmente, um papel amarrotado nas mãos. Era o que há tanto tempo procurava.

— Sra. Chopin!

— Que é, Josef?

— Nicolas!

— Aqui estou, Josef.

— Apenas posso dizer-lhes, meus amigos, meus queridos amigos — leiam!

Não podiam ler ali porque estava muito escuro. Dirigiram-se para a cozinha onde havia mais luz. A sra. Chopin, que tinha o papel, abriu-o e começou a ler. Elsner olhava-os exultante. A sra. Chopin leu a carta inteira.

— Não compreendo, disse quando terminou. Entregou-a ao marido:

— Talvez consiga entender...

Nicolas Chopin conservou o papel a certa distancia dos olhos.

— Vê?, perguntou Elsner.

— Um minuto, Josef, já verei de que se trata.

— Então, que é?

— Não sei. Tambem nao a compreendo.

Elsner balançou a cabeça demonstrando assim o seu desapontamento

— Vem de Paris, não está vendo?

— Sim.

— Quem mandou-a?

Nicolas Chopin olhou novamente a carta.

— Pelo que vejo, parece tratar-se de um tal Pleyel.

— Pleyel! Louis Pleyel!, disse Elsner.

— Que é ele?

— Minha senhora! Nicolas! Por favor, queridos amigos! Louis Pleyel — deixem-me perguntar — quem é o proprietario das melhores salas de concertos e o maior editor de musicas de Paris?

— É Louis Pleyel?, perguntou Nicolas calmamente.

— Quem haveria de ser? É realmente importante uma pessoa receber uma carta de Louis Pleyel. E é uma carta cheia de entusiasmo. Vejam como está assinada: "Respeitosamente, Henry Dupont, secretario de Louis Pleyel". Ah!, não façam troça! Quem é Elsner, um professor de provincia, a quem Louis Pleyel envia uma carta escrita pessoalmente pelo seu secretario, terminando com um "respeitosamente"? A carta é calorosa e veio pelo correio mais rapido. Foi há muitos anos e isso é a prova que um homem sincero é sempre um amigo. Conheci-o certa vez na Alemanha. Quinze anos atrás. Eu fazia parte de um trio e quem estava entre a assistencia? Louis Pleyel! Apertou minha mão, depois do concêrto, dizendo: "Querido amigo, esteve magnifico!" Naturalmente, fiquei lisonjeado, qualquer pessoa ficaria. Mas pensam que nossas relações se limitaram a esse aperto de mão? Não, na mesma ocasião, disse-me: "Elsner, nunca me esquecerei de você!". Que acham disso?

A sra. Chopin murmurou secamente:

rindo-se a Fritzchen?

— Você escreveu a ele 'refe-

Os olhos de Elsner brilharam:

— Pensam que não seria capaz disso? Eu, Josef Elsner? Sim, realmente, sentei-me e escrevi uma carta calorosa a meu amigo Louis Pleyel. Vejam o que me respondeu. Está escrito.

Tinha a carta nas mãos e conservava-a deante dos olhos. Lia-a alto embora já a soubesse de có..

(Continua)

Ontem no exterior

(Condensação do serviço telegráfico da "United Press")

CONTRA O LIVRO BRANCO BRITANICO — LONDRES, 13 — A Conferencia Mundial Sionista, em sua sessão desta noite, adotou uma decisão vasada em termos incisivos condenando o Livro Branco Britanico de 1939 relativamente á Palestina.

CARREGAMENTO DE CEVADA DESTRUIDO PELO FOGO — BUENOS AIRES, 13 — Irrompeu na zona do porto um violento incendio que acarretou a destruição de importante carregamento de cevada e centeio. O fogo durou duas horas. Até o momento não foram divulgadas as causas do sinistro nem o total do prejuizo.

O MAIS IMPORTANTE ACONTECIMENTO MUSICAL - SALZBURGO, 13 - O festival de musica de Salzburgo, que constituia um dos acontecimentos mais importantes na vida musical do mundo, iniciou esta noite a vigesima terceira temporada, com a presença de soldados norte-americanos e grupos civis austriacos.

PROEZA DE UM PARAQUEDISTA — MOSCOU, 13 — O lider dos paraquedistas russos, tenente-coronel Nabi Amitayev, lançou-se de um balão estratosferico da altura de 10.400 metros e chegou ao solo incolume, nas proximidades de Moscou.

ENCONTRADO O AVIAO INTEIRAMENTE DESTROÇADO — MEXICO, 13 — Um avião da Companhia Mexicana de Aviação, que se achava perdido desde sabado com 16 passageiros a bordo, foi encontrado inteiramente destroçado nas proximidades do vulcão Ixtlecihuatl, sem que se tivesse observado sinais de vida em torno do local do desastre.

SUSPENSOS OS TRABALHOS NUM PORTA-AVIÕES — NOVA YORK, 13 — Informa-se que foram suspensos os trabalhos num porta-aviões da classe do "Essex", de 27.000 toneladas, o qual está atualmente nos estaleiros navais de Brooklin.

PLANO DE REAJUSTAMENTO DOS TITULOS BRASILEIROS

O Relatorio Anual do Conselho dos Portadores

NOVA YORK, 13 (U. P.) — O Relatório Anual do Conselho de Proteção dos Portadores de Títulos estrangeiros, na parte referente ao Brasil, informa que êste país ofereceu planos de reajustamento de seus titulos de papel para dolares, tendo sido efetuados pagamentos integrais de acôrdo com o que foi oferecido e aceito.

Diz ainda o mencionado relatório que o reajustamento brasileiro da divida, de 1943, foi negociado no Rio de Janeiro entre os representantes daquele Conselho, britanico e do Brasil. O plano finalmente recomendado oferecia duas opções aos portadores, por uma delas os portadores de titulos reteriam a obrigação principal originária porém com novos juros variáveis entre 17/8 e 3,5 por cento nas diversas emissões, enquanto pela outra receberiam o pagamento de 7,5% e 17,5% contra a entrega de 20 a 50% do papel ainda em seu poder e novos titulos equivalentes a 80 ou 50% de seus titulos originários, recebendo pelos valores restantes novos juros á base de 3/4%.

De acôrdo com a segunda opção, os titulos federais brasileiros são entregues em troca de emissões nacionais ou locais.

O relatório concluiu informa 12 de Junho de 1944, tendo o periodo de opção vigorado até 30 de Junho 1945, com a possibilidade de ser prorrogado até 31 Dezembro seguinte.

O relatório conclui informando que o conselho recomendou o plano aos seguintes portadores de titulos porém não indicou qualquer preferência por esta ou aquela oferta.

Octavio Babo Filho
ADVOGADO
Rua 1.º de Março, 6 Tel. 43-6256

NÃO SE ESQUEÇA

HOJE:

NA PREFEITURA — Serão pagas, hoje, na CRE, as seguintes propostas: — 83826 — 83827 — 83828 — 83829 — 83830 — 83831 — 83832 — 83833 — 83834 — 83835 — 83836 — 83837 — 83838 — 83839 — 83840 — 83841 — 83842 — 83843 — 83845 — 83846 — 83847 — 83848 — 83849 — 83850 — 83851 — 83852 — 83854 — 83855 — 83856 — 83857 — 83858 — 83859 — 83860 — 83861 — 83862 — 83863 — 83864 — 83865 — 83866 — 83867 — 83868 — 83869 — 83870 — 83871 — 83872 — 83873 — 83874 — 83875 — 83876 — 83878 — 83879 — 83880 — 83881 — 83882 — 83883 — 83884 — 83885 — 83886 — 83887 — 83888 — 83889 — 83890 — 83891 — 83892 — 83893 — 83894 — 83895.

PAGAMENTOS NO TESOURO — Na Pagadoria do Tesouro Nacional será pago amanhã, 14, a seguinte folha:

Montepio da Viação — 7901 a 7912.

FEIRAS LIVRES — Praça Saenz Peña — Praça Vieira Souto — Rua Gago Coutinho — Praça Verdun — Pavilhão Mourisco — Rua Gomes Serpa — Rua Carolina Santos e Praça General Osorio.

FARMACIAS DE PLANTÃO — L. da Carioca 10-12 — Visc. Rio Branco 31 — Sta. Maria 6 — Catumbi 121 — Itapiru' 175 — Haddock Lobo — 451 — Estacio de Sá 71 — Matoso 47 — Joaquim Palhares 669 — Catete 245 — Laranjeiras 168-A — Marq. Abrantes 213 — Aurea 30 — Alice 7-A — Carlos Góis 88 — Humaitá 310 — Passagem 6-A — Vol. Patria 555 — Marq. de Olinda 95-B — S. Clemente 62 — Pacheco Leão 15-A — Marq. Cantuaria 106 — Barata Ribeiro 698 — Miguel Lemos 25 — Francisco Otaviano 32 — Visc. Pirajá 616 — Francisco de Sá 23 — Sta. Clara 127 — Av. N. S. Copacabana 556 — São Luiz Gonzaga 38 e 248 — São Januario 706 — Senador Bernardo Monteiro 88 — S. Cristovão 518 A Bela 633 — Conde Bonfim 300 e 879 — S. Fco. Xavier, 3 e 466 — Visc. Sta. Isabel 4 — Av. 28 Setembro 194 — Av. Julio Furtado 108 — Barão Mesquita 367 e 58 — Conselheiro Mairinck 374 — 24 de Maio 440, e 1029 — Barão Bom Retiro 151 — Engenho de Dentro 45-A — Arquias Cordeiro 272 — Piauí 249 — Goiaz 638 — Av. Suburbana 8255 e 7204 — Cruz e Souza 235 — Clarimundo de Melo 396 — Resende Costa 6 — Av. Amaro Cavalcante 2103 — D. Romana 207 — Lins Vasconcelos 249-A — Souza Barros 62 B — Av. Suburbana 9441-A e 10256 — Av. Automovel Clube 4025 — Coronel Rangel 450-A — Pça Pereiras 126 — Maria Passos 86 — Estr. Vicente Carvalho 393 — Estr. Mons. Felix 936 — Estr. Mar. Rangel 847 — Carolina Machado 1034, 1566 e 1480 — Sirici 62-B — Divisoria 92 — Norval Gouveia 5 — Estr. Mar. Rangel 60 — João Vicente 1173 — Maria Freitas 24 — Pça. das Nações 94 — Barreiros 614 — Uranos 997 e 1385 — Itabira 21 — Pça. Progresso 20 — Estr. Porto Velho 66 — Av. Antenor Navarro 45 — Venina 53 — Lobo Junior 1076 — Cardoso de Morais 560 — Av. Geremario Dantas 657 — Candido Benicio 1998 — Av. Conêgo Vasconcelos 161 — Albino Paiva 195 — Av. Sta. Cruz 206 — 2 de Abril 5 — Estr. Rio do Pau 30 — Augusto Vasconcelos 20 — Felipe Cardoso 27 e Lopes Moura 66.

Fogão Elétrico Paterno
SINONIMO DE:
★PONTUALIDADE
★EFICIENCIA
★ECONOMIA
As indústrias Paterno fabricam fogões elétricos há mais de 20 anos
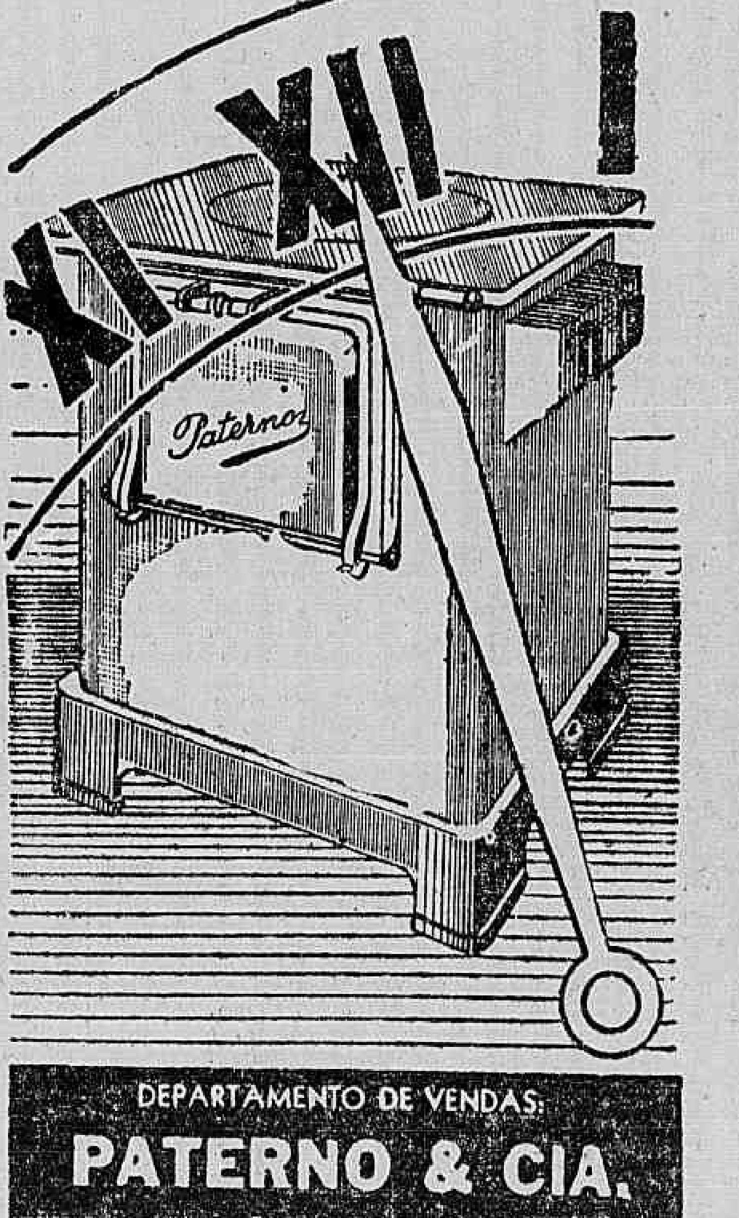

DEPARTAMENTO DE VENDAS:
PATERNO & CIA.
RUA CONCEIÇÃO, 59 - TELEFONE 4-6856
TELEGRAMAS: PATERNO - SÃO PAULO
NO RIO DE JANEIRO - RUA DO OUVIDOR, 75 - 2.º ANDAR - TEL. 23-3240

MOVIMENTO PARA O RECONHECIMENTO DO GOVERNO ESPANHOL NO EXILIO

EDIÇÃO DE HOJE
12 PAGINAS

Diario Carioca

NÚMERO AVULSO
40 Centavos

ANO XVIII — RIO DE JANEIRO — TERÇA-FEIRA, 14 DE AGOSTO DE 1945 — N. 5.264

TÓQUIO VIOLENTAMENTE ATACADA PELA AVIAÇÃO NORTE-AMERICANA

O MARECHAL TITO DESMENTE

A IUGOSLAVIA NÃO PRETENDE ADOTAR O REGIME COMUNISTA

BELGRADO, 13 — (U.P.) — O marechal Tito desmentiu ante a imprensa estrangeira que a Iugoslavia esteja a caminho ou pretenda estabelecer um regime comunista. Disse o marechal que as alterações sociais que estavam sendo atualmente introduzidas no pais estão muito longe de ser socialistas. Explicou que o país é governado por um grupo de partidos que constituem a frente de Libertação Nacional.

Tito declarou que o fato de que o Partido Comunista procure mobilizar todas as forças democraticas na frente de libertação e realizar a ampliação da Assembléia Nacional demonstra que o Governo não é um monopolio comunista.

"A série de transformações sociais que se verifica na Iugoslavia não seria considerada comunista em nenhum país democratico. Aqui se respeita a propriedade privada. Somente nacionalizamos as propriedades de inimigos e traidores", concluiu.

DE VOLTA DE POTSDAM, A CARTA DAS NAÇÕES UNIDAS — O presidente Truman e o Secretario de Estado Byrnes, mal chegados da conferencia dos "Três Grandes", referendam a Carta das Nações Unidas, que o Congresso ratificara em sua ausencia. (Foto INP — D.C.)

Eisenhower em Moscou

DEVE SER PERPETUADA A AMIZADE ENTRE A RUSSIA E OS ESTADOS UNIDOS

MOSCOU, 13 (United Press) — o General Eisenhower declarou hoje que o generalissimo Stalin me afirmou que "A amizade entre a URSS e os EE. UU. deve ser perpetuada".

Eisenhower, agradeceu a Stalin a hospitalidade sovietica, frisou que esperava, ao vir a Moscou, estreitar os laços de amizade entre ambos os paises.

DECLARA O GENERAL DA VITORIA

MOSCOU, 13 — (Por M Mayer S. Handler, correspondente da United Press) — Explicando a extensão da cooperação militar entre as forças aliadas, no oeste, e as forças Sovieticas, no leste, durante o assalto final sobre a Alemanhã, Eisenhower declarou que as campanhas dos dois exercitos se fundiram perfeitamente e os planos foram executados de acordo com os detalhes já estabelecidos.

Declarou o general que não tem qualquer fundamento a noticia de que ele conteve os exercitos aliados sobre o Elba, porque recebera um pedido para fazê-lo. Acrescentou que em primeiro lugar sabia que os exercitos sovieticos vinham avançando rapidamente sobre a area e, por isso, não havia necessidade de enviar as suas forças através do rio. Em segundo lugar, os Alemães estavam planejando uma retirada para o reduto bavaro e era de importancia ultrapassa-los em velocidade e destruir a base para qualquer resistencia prolongada. Em consequencia, ele reuniu todas as forças blindadas que pôde e se precipitou para Linz. Eisenhower declarou que não podia haver tregua para os alemães na frente oriental.

Sobre o problema da fraternização, explicou que foi necessario, no começo, mas que seria uma politica negativa continuar mantendo indefinidamente a ordem de não fraternização. Afirmou que a Alemanhã deve ser encaminhada por passos educativos graduais para a sua normalização.

O general disse que nenhum soldado gosta de ficar na defensiva quando diante desse problema.

Declarou que o problema alemão deve ser enfrentado desde a raiz, a começar com as crianças, devendo-se levar a efeito um vasto programa educativo afim de extirpar a ideia totalitaria psicologia alemã.

Inclusão da Italia nos socorros da Unrra

LONDRES, 13 (U. P.) — Os Estados Unidos pediram á UNRRA a inclusão da Italia na lista de "Pleno Socorro" e os sovieticos solicitaram fossem aceitos como membros da mesma os Estados satelites de Ucrania e Russia Branca.

No decurso da 2ª sessão do Conselho da UNRRA, que se realizou esta tarde, o delegado dos Estados Unidos William Clayton, assessor do secretario de Estado encarregado dos assuntos economicos, pediu fosse prestado pleno socorro á Italia, assim como á Austria. A Italia tem estado recebendo auxilio limitado da UNRRA, especialmente em favor das mães e das crianças, assim como assistencia medica. O auxilio para a Austria não havia sido abordado antes.

CONCESSÃO DE NOVA VERBA

LONDRES, 13 (U. P.) — O delegado norte-americano á UNRRA, William Clayton, declarou que acredita que o Congresso concederá nova verba, de um por cento das rendas nacionais, a fim de ajudar a UNRRA a realizar o seu programa durante o ano de 1946. Clayton acrescentou que não poderá fazer qualquer promessa ou compromisso de que essa soma será concedida pelo Congresso norte-americano.

O delegado britanico, P. J. Noel-Baker, declarou que o Reino Unido está preparado para aumentar a sua contribuição á UNRRA, "mas eu não posso ir além da declaração de Mr. Clayton quanto ao valor dessa contribuição".

ROMPIMENTO COM FRANCO

Aumenta o movimento em favor do reconhecimento do governo espanhol no exilio

PARIS, 13 (U. P.) — Rodolfo Llopis — secretario geral do Partido Socialista Espanhol filiado aos socialistas franceses, que celebram atualmente um Congresso Socialista — declarou á United Press o seguinte:

"Estamos convencidos de que o povo espanhol reclamará o regresso á normalidade com o reconhecimento da Republica espanhola.

Todos os exilados republicanos espanhois devem pedir aos paises democráticos que rompam relações com Franco, cooperando assim para por um ponto final ao ultimo regime fascista que ainda resta sobre a face da terra.

Estamos certos de que o povo espanhol quer o poder para os socialistas.

Não é possivel instalar a monarquia na Espanha, pois esse regime somente conta com o apoio dos militares e conservadores, juntamente com o cléro".

A VENEZUELA NÃO RECEBEU A CONSULTA SOBRE A ESPANHA

CARACAS, 13 (U. P.) — Em declarações concedidas ao jornal "Ultimas Horas" o chanceler Gustavo Herrera confirmou a noticia fornecida pela United Press, há dias, segundo a qual a Chancelaria Venezuelana não havia recebido nenhuma nota relacionada com as consultas conjuntas das Chancelarias Americanas para a ruptura de relações com o regime do general Franco.

"Nada se sabe sobre esse particular e eu não estou a par desse assunto" — declarou o ministro Gustavo Herrera.

As noticias sobre as consultas conjuntas foram publicadas com destaque por todos os jornais, na primeira pagina, enquanto os circulos politicos e intelectuais expressaram sua satisfação pelo movimento iniciado na America em favor do rompimento com Franco, os quais declararam que o regime de Franco nunca teve a minima simpatia na Venezuela.

Isso pode-se verificar pelas conversas entre os homens nas ruas e os violentos ataques dirigidos contra Franco, em grandes titulos, por toda a imprensa.

Os circulos autorizados reafirmaram que a Venezuela não vacilará, em romper com a Espanha se assim procederem outros paises americanos.

Em virtude de terem os trabalhistas ingleses assumido a direção do governo, a maioria dos jornais predizem francamente uma politica mais severa contra a Espanha e que os dias de Franco estão contados.

DR. JOSE' DE ALBUQUERQUE
Membro efetivo da Sociedade de Sexologia de Paris
DOENÇAS SEXUAIS DO HOMEM
RUA DO ROSARIO, 172 —
De 1 ás 7.

CONSIDERAVEL O NUMERO DE OBJETIVOS MILITARES ATINGIDOS — CENTENAS DE TONELADAS DE BOMBAS LANÇADAS

GUAM, 14, terça-feira (U. P.) — Anuncia-se oficialmente que em virtude dos ataques aereos efetuados pelos aparelhos navais norte-americanos contra a zona de Toquio foram causados consideraveis danos aos objetivos bombardeados. Numerosos aparelhos niponicos foram destruidos ou avariados.

MAC ARTHUR ANUNCIA

MANILA, 14, 3.ª Feira (United Press) — Mac Arthur anunciou esta manhã que os bombardeiros e caças norte-americanos no extremo Oriente atacaram as ilhas japonesas de Kyushu, Shikoku e Ryukyu setentrional, lançando centenas e centenas ed toneladas de explosivos e bombas incendiarias sobre grande numero de objetivos niponicos. As cidades maritimas de Myiazaki e Kushikino foram deixadas em chamas. Um navio de tonelagem media e outras embarcações foram afundados 4 aparelhos norte-americanos não regressaram.

Foram atacados tambem objetivos japoneses na Iha Formosa, Changai e outras zonas em Fusan e Gunzan, na Coréa.

A ESQUADRA BOMBARDEIA A ILHA MATSUMA

GUAM, 14 — Terça-feira — (U. P.) — O comunicado do almirante Nimitz hoje, informa que durante os ataques aéreos norte-americanos de ontem contra Toquio foram destruidos um estabelecimento electronico e 67 aviões, sendo avariados 71 aparelhos.

Os cruzadores e destroyers da 3ª Frota do almirante Halsey bombardearam as instalações militares niponicas na ilha de Matsuma, nas Curilas.

REPELIDA A AVIAÇÃO JAPONESA

GUAM, 13 (De William Tyree, correspondente da U. P.) — Formacões de aparelhos de porta-aviões da Terceira Frota do almirante Halsey destruiram ou avariaram varias dezenas de aviões inimigos e atacaram importantes objetivos militares da zona de Toquio, alem de repelir um ataque aéreo de aviões japoneses contra as unidades navais norte-americanas.

De acordo com o que revelou o comunicado aliado aviões japoneses, em grande numero, atacaram a terceira frota.

O ataque japonês coincidiu com a investida de aviões torpedeiros e caças britanicos e norte-americanos contra uma base de submarinos e objetivos navais e ferroviarios situados na zona de Toquio-Yokohama.

Anunciar é aumentar os negocios

MEIO MILHÃO DE QUILOS DE PRATA

Para a fabricação da bomba atomica

OAK RIDGE, Tennessee, 13 (U. P.) — Foram hoje dados a conhecer alguns segrêdos sobre a fabricação da bomba atomica, entre os quais o fato de que o Departamento da Guerra contraiu um emprestimo, tomando mais de meio milhão de quilos de prata do Tesouro dos Estados Unidos para sua utilização em milhares de eletro-magnetos.

Depois da guerra, essa prata será devolvida. Com respeito ao funcionamento da fábrica, informou-se que ha três metodos diferentes, em estabelecimentos separados. Um deles representa o uso da força de tro magnetica para a produção do uranio 235. Outro, trabalha num processo de difusão gasosa para a concentração do uranio e o terceiro se dedica á concentração do uranio por um metodo de difusão termal.

Em meiados de 1942, o professor Ernest O. Lawrence, da Universidade da California, havia demonstrado um metodo eletro-magnetico que poderia ser utilizado praticamente para a desintegração dos atomos, decidindo-se a construção de uma grande fabrica industrial para esse fim. Uma de suas subdivisões consta de 270 edificios. Outra tem 70 edificios e a terceira 20. Seus maquinarios são movidos a vapor, fornecido por caldeiras que originariamente se destinavam a uma escolta de destroyers. 238.000 de kilowatts de energia são utilizados na gigantesca central elétrica dos estabelecimentos.

SO' OS ESTADOS UNIDOS CONHECEM DETALHES

OTAWA, 13 (U. P.) — O ministro das Munições, sr. C. D. Howe, revelou hoje que os Estados Unidos, a Grã-Bretanha e o Canadá conhecem a basé cientifica da bomba atomica, porém somente os Estados Unidos sabem os detalhes de sua fabricação. Howe indicou que a participação do Canadá na produção dessa bomba consistiu no fornecimento de matérias primas essenciais, deixando aos Estados Unidos a tarefa de transforma-las em instrumento belico.

Disse mais o ministro que o Canadá tem o direito de pedir todos os detalhes da fabricação do engenho, porém até agora não o fez. Acrescentou que o Canadá não havia querido aceitar a responsabilidade de possiveis indiscrições relativas aos detalhes da fabricação e que o Reino Unido havia adotado atitude semelhante.

A Russia Sovietica, embora bem inteirada do fato de que estavam sendo levadas a cabo experiencias atomicas, não foi associada aos trabalhos da produção da bomba.

Howe disse ainda que o Canadá estabeleceu um Comité para fazer invéstigações especiais a respeito da possibilidade de aplicar as descobertas atomicas á medicina. "O novo campo de estudos do cancer", mediante a utilização do poder radio-ativo de sub-produtos do atomo explosivo do uranio, é considerado uma das possibilidades medicas dos descobrimentos aludidos" — concluiu Howe.

MORREU O PREFEITO DE HIROSHIMA

NOVA YORK, 13 (U. P.) — A agencia Domei informou que o prefeito de Hiroshima, sr. Senkichi, pereceu, no dia 6 de agosto, em consequencia da explosão da bomba atomica lançada sobrê aquela cidade. Tambem morreram em virtude da explosão outros dirigentes japoneses, entre os quais Kunio Kawamoto e Tadashi Yoshida.

Chiang-Kai-Shek contra os comunistas

SERIA ADVERTENCIA AOS JAPONESES

CHUNGKING, 13 (Por Albert Ravenholt, correspondente da United Press) — Um portavoz de Chiang Kai-shek advertiu os japoneses de que serão considerados culpados se depuserem as armas perante os exercitos comunistas. Essa advertencia foi feita depois de uma acêrba observação de Chiang aos lideres comunistas, sobre os quais não tem senão controle nominal, para "permanecer em seus atuais postos e guardar novas ordens".

O vice-ministro da Informação. Hollington Tong, foi interpelado pelos correspondentes sobre se foi antecipada a guerra civil na China. Tong declarou que "não há guerra civil de qualquer especie".

Um porta-voz do seu Ministério declarou aos correspondentes que se soube anteriormente que os japonêses estavam se rendendo aos comunistas chineses, "com o objeto de criar disturbios na China". Contudo, deixou de especificar onde e quando os japoneses entrêgaram as suas armas aos comunistas.

A advertencia de Chiang Kai shek surgiu depois de se ter anunciado prematuramente a rendição incondicional do Japão. Os comunistas declararam que "quaisquer forças anti-japonesas nas areas libertadas podem formular "ultimatum" ás tropas inimigas, ordenando que, deponham as suas armas dentro de certo limite de tempo", e acrescentaram: "Os exercitos comunistas só não poderão agir desse modo se forem eles, e não os japoneses, os inimigos para Chiang Kai-shek".

Chiang ordenou ao general Chu Teh, comandante do 78º Grupo de Exércitos e ao seu vice-comandante, general Teh Huai, que "não tomem novamente qualquer ação independente", depois que os comunistas proclamaram o seu direito de entrar e estabêlecer o governo militar em qualquer cidade capturada.

A Ordem do dia dos Exercitos comunista declarou tambem que dévem de ser aniquilados todos os soldados japoneses que se recusarem a aceitar a rendição.

Por outro lado, Chiang declara que está sendo estudada a escolha do representante chinês que aceitará a rendição dos japoneses em nome da China, quando estiverem prontos os têrmos finais.

DECIMO-SEGUNDO ARTIGO DE MUSSOLINI

O homem que a morte não queria — De como a "cabeça blindada" do Duce lhe salvou a vida varias vezes — Imortalidade tambem politica — Quando os alemães o raptaram, recebeu até versos — Mas para os italianos foi "uma desagradavel surpresa"

Copyright 1945 International News Service, exclusividade do DIARIO CARIOCA no Distrito Federal e Estado do Rio, reprodução total ou parcial rigorosamente proibida.

Neste artigo, da série que estamos publicando simultaneamente com alguns dos principais jornais do mundo, Mussolini faz, após a descrição de seu rapto pelos alemães, considerações em torno de uma certa imortalidade de que seria portador, tanto no campo da existencia fisica quanto no da politica.

Estas anotações, escritas á beira da morte, de que não suspeitava de forma alguma, lidas hoje, têm um sabor de humorismo trágico. O ex-Duce continua, como sempre, a tratar-se a si próprio na terceira pessoa.

ROMA (Por Benito Mussolini, Copyright do I. N. S.) — A libertação de Mussolini provocou grande entusiasmo entre os alemães. De todos os rincões do Reich, foram enviadas a Mussolini centenas de cartas, telegramas e, até, versos. Quando o Duce falou pelo rádio, informando que tinha deixado a Itália, foi uma surpresa desagradavel para esse país.

Eram os dias da maior degradação da Itália, em que o cáos e o saque imperavam em todo o país.

Pôs-se em circulação o boato de que o discurso transmitido pelo rádio não tinha sido pronunciado por Mussolini. Esse boato era clara indicação de que os italianos em geral estavam confusos. E nunca morreu por completo esse rumor...

Convem examinar a psicologia do povo italiano. Muitas pessoas acreditavam que Mussolini era demasiado firme para morrer. Estiver á beira da morte e havia passado adiante, em mais de uma oportunidade. Podia ter morrido no hospital, em 1917, quando ali chegou mal ferido e quase que teve que lhe ser amputada a perna. Sobreviveu e continuou andando com as duas pernas, e com passo firme. Em 1920 Mussolini sobreviveu a um acidente de automóvel, de suma gravidade. Ao atravessar uma passagem de nivel, o automovel em que Mussolini viajava, espatifou-se contra uma barreira. Ficeu em pedaços, mas não assim o cranio de Mussolini... Sua couraça de ossos da cabeça o salvou. Em outra oportunidade, essa mesma cabeça blindada salvou Mussolini quando um avião, em que ia, precipitou-se no solo, da altura de 50 metros. Certo dia, caiu um raio sobre o aeroplano em que ia Mussolini a 5.000 metros da terra. Isto aconteceu em Salerno em 1935. Mussolini compateu varios duelos, mas a verdade é que em nenhum deles foi muito ferido. Tinham tido mais ou menos a natureza de uma palhaçada... Não foram, todavia, muito divertido os anos de 1936 e 1937, em que se empenharam contra êle bombas, pistolas e outras coisas, empunhadas por mulheres e homens ingleses e italianos. Houve também outros atentados infrutiferos. Durante os ultimos anos, o estado fisico de Mussolini fôra motivo de muitos comentários. Recordara-se que em 1925 Mussolini descobrira que tinha uma ulcera no duodeno. Mussolini venceu esse mal. Provou, em muitas outras vezes, que era muito duro para morrer...

Mussolini é tambem um homem muito dificil para ser morto, politicamente. Teve varias reincarnações politicas. Em 1914, os Socialistas o expulsaram de seu Partido,mas poucos meses depois o proprio Partido Socialista italiano deixava de existir... Em 1919, teve a honra de apresentar-se á luta eleitoral junto com Arturo Toscanini, que é, por conseguinte, um dos primeiros fascistas... (a verdade é que Toscanini é um dos primeiros inimigos do fascismo. Negou-se a dirigir orquestra ou a organizá-la na Alemanha ou na Austria, durante o regime de Hitler, e embora muito amasse sua pátria, a Itália, saiu finalmente do país, perseguido pelos fascistas). Nessa eleição, Mussolini só recebeu 4.000 votos, sendo derrotado pelos comunistas. Os vermelhos fizeram o "enterro de Mussolini" e puseram, por fim, o ataúde á porta de sua casa, da mesma de onde saiu o Mussolini de 1922. (o ano em que subiu ao Poder).

O atentado de 1943, para matar Mussolini politicamente, muito se parece com o de 1919

Todavia, Aquele que tem em suas mãos o destino dos homens dispuseram de outra forma.

O Mussolini de ontem e o de hoje estão, outra vez, no seu trabalho. Seu gabinete já não se acha no Palácio Venezzia, mas Mussolini agradece a Deus sua salvação, ou antes seu salvamento.

Não teve que suportar a farça de um ruidoso processo no Madison Square Garden, de Nova York... Teria sido isso muito pior e mais aborrecido que ser enforcado, em uma manhã obscura e nebulosa, na Tôrre de Londres...

Graças aos deuses, Mussolini sobreviveu ao quinto e terrivel ato do drama de sua Pátria..."

Lêr amanhã o décimo-terceiro artigo de Mussolini.